本紙定價 一部金五錢 一ヶ月金[illegible]
發行所 京城大和町一丁目 京城日報社 電話長六千九番
印刷人 小川三之介
發行兼編輯人 [illegible]和武

時間表 行南 行北 [illegible]

# 燃料問題 (十二)

廿年後の日本及朝鮮
帝大教授工學博士 加茂正雄

[illegible]の嘱託で來年度は[illegible]調査の爲めに外國に往くさうだが其の歸途伯剌西爾に立寄られるさ云ふことである。[illegible]の如く惡い炭であつてもこれをパルバライズすれば使へるのである。併し乍ら之は褐炭を其の儘直に粉碎をして微粉炭にしてお使ひなさいさ云ふことを勸めたくはない。先日來米倉博士も朝鮮に來られて既に各所でお話があつたさうであるが、所謂褐炭の低温乾餾をやりたい普通の炭なら

## 低温乾餾

すれば其の炭つた炭から八分より九分位迄の月方の油が出て來る。さうして後に殘つたのがコーライト或はカールボルであつて是は十二から十五パーセント位迄出來る。それを燃料に使へば全く無煙の燃料であるが唯熱の發生量は本の石炭より寡くなるが同時に炭火の代り或は從の燃料に直使へる。今日日本に於ては……私は石炭のことばかり申述べて居るが油がないので非常に困つて居る。海軍は今日

## 主戰艦隊

として八八艦隊の編制に進みつゝある。所が今日の軍艦は石炭では不可ないごうしても重油を使はなければ其の計畫通りの速力を出すことは出來ない。實際重油は唯一の燃料である。若し此の八八艦隊が出來ると云ふこと所謂主戰艦隊の輕巡洋艦と云ふものも出來る是が亦非常に夥しいもので四十八隻ばかり使ふ。是れだけの艦隊が日本の國防の

## 第一線に

置かれ而して全速力を以て駛るとすれば一日約五萬噸の重油が必要である。然るに今日日本に出て來る所の油の全體から製造される重油は二十萬噸……十九萬でも怨束ないさうすれば此の主戰艦隊に日本で出來る油を全部使つて漸く三日間の航海に耐ゆるに過ぎないと云ふ有樣で洵に心細い限りである卽ち此の油は先刻來申述べる日本の存立の爲に是非共獨山に有たなければならぬ所のものである。是は唯軍艦のみに就て申述べたけれども戰爭中に

## 最新武器

として活動した飛行機であらうと或は自動車であらうと或は亦英國の發明に掛かるタンクであらうとも凡て石油或は石油から精製された所の油を動力の根元として居ないものはない斯う云ふ譯であるから先日來京日紙上にも書いて置いたと思ふが日本は大正七年には一千八百五十萬圓同八年には二千九百萬圓の石油を輸入して居る斯樣に年々著しい勢ひを以て油の輸入高は殖ゑつゝある先日私は下關で或る

## 陸軍少將

に會つた。其人は吾々と同じ學校を出た人であるが種々の話をして居る裡に飛行機の話が出た。其時に私が日本の陸軍の飛行機は飛べますかと訊いた。イヤ却々ごうして近頃は飛行機を製作する技術も進歩して居るから日本で造つた飛行機も決して危險はないモー大丈夫だ。さうですか併し油はごうなさると私が更に質問した時に其の人はイヤそれには實際困つて居ると云ふ話であつた。斯樣な現狀であつて、幾ら愛に立派な

## 飛行機か

出來てもそれが飛べない。こんなことでは國防も何もあつたものでない。

# 米國の排日と對支經營 (一)

在市俄古 市川弘

## 排日の根本原因

米國に於ける排日は、今日新に始まりたるものに非ず。既に二十有餘年の歷史あり恐らく將來も吾人の頭髮の黑き間、皮膚の色の黃き限りは、白人より差別的待遇を受くるは免れざる處なり。されど今日、この排日が一部の米國政治屋及惡德黃色紙ハースト系の記者等に利用されて

## 人種問題

以外に卽ち日本人の不同化性及經濟問題或は其他の種々なる誤解よりして、加州のみならず、漸く米國全般に擴大されて在米同胞十萬の幸福を蹂ひ去らんとするは更に遺憾に禁ず。余は日常親しく米人間に起居するも未だ曾て個人的排斥を受けたることなく又排斥さるべき

## 何等正當

なる理由を發見せず然るに日々の新聞雜誌は排日的記事を以つて充され到る處に排日的演說を聞く果して日本人は、彼等の云ふが如く不同化性を有し、底級勞働を以て白人社會を攪かしつゝありや。余は之に對して大に疑義を抱くものなり現に

## 太平洋岸

の一部に於て日本人が蕃集生活をなせるは事實なれども、これを以て邦人の不同化性を說く可からず。斯の如きは何處の國[illegible]卽ち彼等は渡[illegible]風俗、慣習の[illegible]及言語不十分等より止むなく

## 密集生活

をなすものなれごも、漸次米國の事情に慣るるに從ひ、彼等同志の利益の衝突を避くる爲め好んで、この密集生活を離れて別に獨立の地步を他に求むるに至る

# 屑屋の籠

眼汀生

## 嗚呼ハリス監督 (六)

博士の葬儀は五月十一日午後三時、青山學院內の大講堂に於てウエルチ監督司會の下に行はれた。監督は夫人と共に遠く京城より急行して之に會せられたのである。博士の現夫人エリサベス(先夫人の姪)が自ら作られた『此上なき惠み』の讃美歌や聖書の朗讀など、型の如く終りて遺骸は青山墓地なる先夫人並に令孃の墓側に埋葬せられた。

× × × ×

嗚呼、博士は逝かれた。其の生涯は、實に愛を以て始終を貫いた生涯であつた。博士は常に他人の爲めに力を盡すこと、他人の求むる所を與ふるに躊躇はぬこと、苦しめるものに絕えず同情を注ぐことを以て、已が樂みとせられた。天使の心を有たれた博士は、斯うして其の周圍の人々に、涼々と湧き出づる泉のやうに、平和と慰安とを與へられたのである。希望を失ひたる者や、疲れたる者や、悲哀を抱ける者も、一たび博士の人格に接すると、野に薫る花や、翠滴る森林や、溫い日影や、さては爽快な海邊の風に接するやうな淸々しい心地がして、再び奮勵することが出來たのであつた。余も確かに其の一人であつたのである。忘れもせぬ大正六年の三月十四日、博士が余を帝國ホテルに招いて、已が後任者なるウエルチ監督並に夫人と相會せしめ、食後更に余をホテルの奧まりたる一室に伴ひ行きて、已がベットの側に跪き、余の爲めに心を籠めた祈りを捧げ給うた當時の佛は今も猶髣髴として眼の前に見るやうである。又余が朝鮮に向つて旅立つ朝、博士は余を東京停車場に送りて、懇に朝鮮青年教育の事を依囑せられた。其の言は尙ほ耳に在るも、余は未だ毫も博士の備託に報ゆることが出來ないのを愧かしく思つて居る。されど余は死せる博士を追うて徒に悲嘆すべき自由を有しない。自己の餘生の中に博士の記念を表し、且つ博士の親しかつた多くの有力な人々と共に、心を協せて博士の遺された朝鮮民族の救拯といふ半成の事業を全成するのが、我等の責任であると信ずる。崇高なる人道の理想に違する信仰は、救護の信仰である。死と死者とは、譬ふれば是れ自然の最も美しい、最も淸いものである。春の夕映であり、夏の曉であり、[illegible]の香であるのである(完結)

# 鶏林百話 (五十二)

剣花坊

## 朝鮮通聘の事 (二)

朝鮮が、上代に日本の屬國で有つて、條約を奉じ、貢を納れたことは歷史を讀む者の熟知してゐるところだが、中頃我國內の多事から朝鮮に構へて居られなくなり、朝鮮にもいろ〳〵革命が有り、三韓が高麗に一統せられ、三十二代四百七十五年まで續いたのが、我國の南北朝の末に、李世珪といふ將軍の爲に亡ぼされ、朝鮮と云ふ國名になつた、卽ち今の李王家の先祖だ、こんなことで双方の關係がわからなくなつて、我足利將軍は對等の禮で、この李朝と交際をした、それが恰も日本と朝鮮との交際と見られることになつたのだ、ところが例の太閤秀吉が出て來て、腕力に訴へ、朝鮮八道を蹂躙し、其四道を彼に與へ、其半を我領地にしやう、としたが秀吉が死んだので、それが出來ないばかりで無く、非常に朝鮮人から怨みられる事になつた

# 十九

奧野他見男

酒呑みから云はすと、酒呑めぬ奴は話せぬと云ふ、彼奴は交際と云ふものを知らぬと云ふ、人の差した杯を受けぬと云つて恥かしめ樣とする。ごつちも相當な云ひ分がある。

兎に角已れは吞めぬ。然し折角『酌ぎませう』と乘込んだ白い腕に對して、吞めぬと頑張つては御機嫌の程如何あらむか、幾分先方の申分にも顏を立てなくちや已れの折角モテかけた刹那を放擲する樣なものだと思ふたので、

『その代り水を下さい、水なら五合でも六合でも吞む』

と、詰まらん所で威張つて見せた。

『まアお水を？、中毒りませんか』

『水位に中毒る樣な身體ぢやない、身體が違う』

と、又詰まらん所で威張つて見せた。

それではと云つて富美子さんは消ゑた、再び現れた時滿々と許りコップに入れて來た。それを受取るやグッと一呑にして又一杯と云つた。『まア大丈夫ですか』と全で新婚の良人の身の上でも氣遣う樣に已れの顏を眺めた。

『大丈夫だとも！』とツェッペリン飛行船の發明家の樣な口を利いた。

彼女は又持つて來た、今度は半分位呑んで、爺さん婆さんの氣に入る樣な話を向けた。爺さん婆さんはお若いに似せぬ何でも御存じた苦勞したんぢやろと許り已れの顏を見た。今度は若い方に向け、續いて宮子さんに當つた。

『宮子さん、許嫁で愉快なものですか』

默つて俯むいた。

『今やこれ人世の花ですな、結構ですな、お樂みですな』

と、ですなを連發した。

『オホ……』

と、彼女はオホ……の外何も云はない、全く女に執つてオホ……ほご貴重な武器はあるまい、恥かしくなつて來るとオホ……嬉しくなつて來るとオホ……氣樋りが惡くなつて來るとオホ……、何んでも突嗟に答ふる樂がなくなると、オホホのホツホと逃げる、逃げてはならぬオホホのホツホ。

『貴女の隨喜の淚に溶れてゐる人は勿論貴女を愛して果れるでせう？』

『そりや愛する所か足の裏でも舐め兼ね間敷きの勢ひなァり』

と、感激性君薩摩琵琶でも習つてゐると見ゑて何時しか琵琶口調に變つた。

『あらッ、非道いわ』

と、態と白い眼玉で睨むで見せる。

『まア何て美しいお眼でせう』

と、兄さん顏が横からグッと茶々を入れた。

『あら知らないわ』

と、今度はすねてプンとして見せる。

『これが許嫁が貰めたのなら何樣に嬉しいだらうに、オホ、のホツホ』

と、已れが飛び出た。

『敵はないわ、富美子さん少し助けて頂戴よ』

と、應援を哀願した。

『だつて仰言る通りだから仕方がないわ』

と、折角の後援者までが斯うだから、宮子さん[illegible]て秋氣大に揚くない。

今度は富美子さんだ。

◎ 資產增殖の研究 十萬部限 無料贈呈
◇此眞髓を會得しない者は幾ら働いても一生貧乏に終り◇
◇此眞髓を會得したる者は働かずして自然に富者となる◇
[illegible]

新學期開講會員大募集◎一年卒業◎特典提供◎添削無料
漢學講義錄
【見本付會則】○文章軌範○論語○菜根譚○作詩法○作文法○故事熟語○其他十數課目
無代進呈 東京神田區今川小路二丁目 帝國漢學普及會 振替口座東京一一二九四番

十五圓の金あれば
待ちに待ちました當會社新案の此販賣方法は意外の成功にして開業以來數ヶ月全國に於て已に數千戸に達し[illegible]此の有利なる特約店の[illegible]東京市牛込區富久町六〇[illegible]詳細の案內送呈す
茲に面白き金もうけあり◎藥店は勿論、吳服店雜貨店煙草店文房具店等の如く一定の店を有せらるゝ方々は[illegible]
資本金五十萬圓 日本製藥株式會社 電話番町三九〇五番 振替東京三二四番

宮內省御用達
三ツ矢 サイダー 平野水 フレンヂ

專賣品 新案品 發明家養成講義錄
之を發明し大發明を遂げ一攫巨萬の富を得しむ是れ致富大成の早道 教授細目及校則ハガキ申込次第進呈 東京市小石川區柳町三 大日本發明通信學校

朝鮮巡査受驗準備書
田口春二郎先生著 四六判三百餘頁 送料共金一圓十錢
本書は警察官志望者の爲に採用試驗に應ずるに必要なる準備を說き一般科目に就き一々試驗問題の解說を爲せり
忽再版
京城本町 巖松堂書店 電話二二六一 振替一五四四

吳服店の相場を狂はす
織元は半値
織元の最低標準直段發表

[illegible] 群馬絹物商會營業部

購入廣告
一藥品 枸櫞酸外百二十五點
一繃帶材料 硝子製品 壹貳十七點
右競爭入札ニ付シ賣渡ス詳細ハ當院ニツキ承合セラレタシ
大正十年六月十日 平壤慈惠醫院

最新刊
大谷光瑞著 危險思想論 六〇
島屋政一著 日支米の現狀と帝國の將來 一三〇
[illegible]譯 ギルド組織の研究 一九〇
[illegible]譯 無政府主義論 一三〇
[illegible]譯 リカードノ經濟原理 一六〇
[illegible]著 近代文藝史論 一三五
大阪屋號

京城本町二丁目 川合時計店 電話一九一八 振替京城二二九一

日本一の小學繪雜誌 發行所 東京市麴町區富士見町 研究社 振替東京二八六〇一番

小學少年 七月號
童話 六兵衛の災難 上司小劍
幼年小說 前へ前へ 白島省吾
童話 青葉が岡 久保田抱琴
對話唱歌 智惠と力 小林愛雄
體操少年 ◎アンドリュー・カーネギの話 ◎はなし熊さんの旅行 童話 爺さんの靴 童話 母ちゃんのお留守 ◎雁用物でエンピツ削り
定價一册二十五錢

小學少女 七月號
長篇童話 白い鳥の森 小野政方
幼女理科 蚊と蠅の話 理學博士 石川千代松
西洋童話 魔法つかひ
おとぎばなし ひばりの歌
人形運動 童話 王女と天使 童話 人形つかひ
定價一册二十五錢

奇蹟の如く病源を除く
體質の大改造
無病强健法の宣傳
病弱退治=不老長生=健康增進精力充實の方法は極めて容易に
一日僅かに金參錢餘の食養法に依り確實完全に遂せらる
詳細說明書 體力 無代送呈
今直にハガキにて請求せよ
東京市芝公園 國民體力改造同志會 電話芝一七九六番

生徒募集 學則送與
京城自動車學校
京城府黃金町三 東京市京橋區 姉妹校 東京自動車學校 大阪西區 大阪自動車學校 福岡市中島町 福岡自動車學校
京城ニ於テ懇切丁寧ニ教授ス

驚不思議靈術
世人を驚かす自己を健全にし精神療法を開業し名聲を擧げ生活を安定し安心と愉快と幸福とを得る
自活早道 無代進呈
[illegible]

蠶種
夏種白龍 特價提供 品質請合
京城南大門通り 戶田農具株式會社

七月一日初回大抽籤
八十回新券組賣
二萬圓 貳百五圓
[illegible]
和田得商店 振替大阪六一四八番

本邦創始 製圖家養成講習錄

出版案內
大正十年 朝鮮事情要覽 送料共一圓二十八錢
大正十年 朝鮮職員錄
朝鮮行政司法警察法令集 各冊送料共一圓卅六錢
警察官必携 警察用語 送料共一圓六錢
日本六法全書 [illegible]
新羅史 送料共三圓六十八錢
京城本町 振替二二二 ウツボヤ書店

音樂と蓄音器
朝鮮音樂號
[illegible]定價一部六拾錢
發行所 東京神田區旅籠町一の二 蓄音器世界社

帳場入用 年齢三十五歳以上四十歳位迄至急入用本人來談の事 電話二三六一 新町 君の江樓

店員入用 十五六歳以上の市內に保證人を要す 入用者內地人數名 龍山電車終點 菓子商 平山韓榮堂

水運 漢江流域船客貨物 [illegible] 龍山元町江岸 丸江運送組水運部 電話五二八

恩給 類取扱 低利御時立 [illegible] 京城古市町三五 江州屋本店

妊娠 の御方で確な欲する方に片瀨博士の(安産のために)と云ふ冊子無代進呈す 電話三七二番 京城本町一丁目 山岸天佑堂藥局

古本 ◎無比高價買入◎是非御試を乞ふ ◎御報次第早刻參上可仕候 電話參登九五番 京城本町二丁目 ◎群書堂書店

名灸 小兒 虫 はり 其他一切の治療に應ず 京城櫻井町三ノ一七三 公設市場附近 中島惣吉

自轉車 新古各種 金融都合上他店でマネの出來ぬ安價販賣 京城南大門驛前 電話參參五四 トチ商會

ほね つぎ うちみ 治療 京城旭町一丁目 荒川仁壽堂 電話二六八番 ○元明治町ヤソ教前に開業

春川 行自動車並に貸切 自動車最新式乘つて安全 黃金町二丁目(電話二八三二) 京江自動車商會

電話 四六八番 七月渡可 成良價に讓たし御希望の方は六月下旬迄に御申越を乞ふ 黃金町一丁目二 五十嵐

病院 至急讓る 所在地 京城府內 私立病院 姓名 [illegible]

封筒 ハトロン紙及鼠色封筒 一日生產二十萬枚 元祖朝鮮唯一の設備工場 京城竹添町二丁目一三八 越智製紙製袋工場

女中 至急雇入れ度し 高級優遇すべし 京城岡崎町五番地 北原

京日案內

紳士靴 淑女靴 東京府御用 日野製靴店 電話本局九五一番 [illegible]

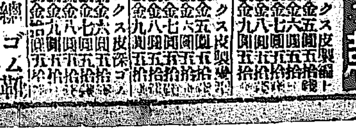

安心の出來る靴化
ボックス皮製編上 [illegible]

## 炭坑夫罷業問題

【倫敦六日發電】炭坑主協會長ウヰリアム氏は炭坑主は最も薄給の坑夫に對し生活費を保障し又賃銀を公定せしむるため今後數ヶ月間各更代は即ち一日三志賃銀を引下ぐべしと

## 抗主抗夫會議延期

【倫敦六日發電】炭坑主及坑夫兩者代表會議は本日再開されたるが其席上に於て炭坑主協會長ウイリアム氏は炭坑夫代表に妥協を提議して曰く

炭坑主は賃銀の最も低き者と雖も彼等の生活を保障し得るだけの賃銀を支拂はざるべからず彼等に對する賃銀引下は生活を保障する程度に止めざるべからず此見地に基き炭坑主側は今後六ヶ月間賃銀引下を一日三志に限る事を提議すと右說明了るや會議は七日に延期せられたり

## 人頭稅は條約違反

【桑港七日發電】加州排日運動は大體に於て稍下火となりし觀あるが獨り日本人のみならず加州在留外國人に對する頭稅十弗を徵收する事を州議會にて決定し實行に着手せるもコは日米通商條約違反と信ぜらるゝものにして日本人會は顧問辯護士をして此點を調査せしめつゝありロスアンゼルスの日本人會にては國務卿ヒューズ氏に對し其條約違反なる事を指摘せる書面を交附せり

## 印度丸衝突沈沒

【新嘉坡七日發電】六日夜印度丸は往航の途横濱丸は復航の途新嘉坡を距る八十海里バツバツ島の沖合にて衝突し印度丸は沈沒し負傷者八名行方不明者一名を出したり横濱丸は印度丸船員を收容し本日新嘉坡に入港の筈なり

## 對日戰爭を辭せず

【哈爾賓七日發電】齊々哈爾特別議會は日本の領土的野心ある行動に飽迄反抗すべく日本との戰爭を辭せず開戰の曉は極東共和國は勞農露國の援助を受くべしと決議をなせり

## ブ市反過激派蜂起

【哈爾賓八日發電】フラゴエシチエンスク來電に依れば同地に反過激派の大蜂起を見形勢重大なりと

## 財務長官の就任

【哈爾賓九日電報】ユーリンの財務長官任命は政府の批准する所となれり

## セ將軍新根據地

【浦潮八日發電】グロデコウオよりの報に曰くセミヨノフはグロデコウオに來るべしとの說有力にして當地に於て既に準備をなしつゝあるもの如しと

## 北京公使團會議

【上海八日發電】在北京各國公使は宜昌兵變につき緊急會議の結果漢口領事團に向つて至急人を宜昌に派遣し列國の蒙りし損害を調査報告すべしと命ぜりこれ支那政府が昨年兵變の際今後兵亂なき事を保障したるに拘らず今又依然重大なる慘禍を招く斯くの如くんば支那政府の秩序維持に信賴する能はず自衞の態度をとる外なきを議決せり

## 兵亂波及を虞る

【北京九日發電】政府は宜昌兵變に引つゞき又々武昌にも兵亂勃發せりとの急電に接し大いに狼狽し漸次不穩の騷動が各地に波及せん事を虞れ至急暴徒の鎭撫方及び外人保護方を督軍に電命せりと云ふ

## 教費七十萬圓支出

【北京七日發電】學費對政府の衝突事件に對し政府は財政交通部より七十萬圓を教育費として支出する事に決定し端午節句以前に現金を渡す筈なり併し政治問題化したる學校問題が金員のみにて解決するや否や疑問なり

## 征蒙援軍派遣

[illegible]

## 孫督軍の着奉

[illegible]氏を駐日代表に決定せり

滿鐵にては今回沿線[illegible]業所を設け北滿貨物集[illegible]

## 地方分權主義宣言

【上海電報】浙江督軍盧永祥氏の地方分權主義の宣言は事實上北京廣東兩政府に挑戰せるものとして重大視され長江地方政局一變の兆あり

## 支那財政と鈕次長

【北京電報】新總理の兼任を以て一時局面を收拾し來れる財政部は目前に横たはれる節季の大難關に對し當局の苦衷思半に過ぐるものありしが去る方面の推薦により鈕傳善氏の次長就任と同時に部務代理を見ることに決定したり鈕氏は曾て同部次長たりしことあり

## 蒙古へ特使派遣

【北京八日發電】徐大總統は蒙古討伐軍出動前活佛を蒙古に特派し鎭撫するに決し特使は近く出發する筈なり

## 英國植民地會議

來る十五日より倫敦に英帝國植民地首腦者會議開催せらる、筈にて同會議に於て主なる問題は日英同盟更新に關する意見の交換にして本問題につき尤も密接なる關係ある英帝國將來の根本的國防問題に關し重大なる審議行はる、筈（東京電報）

## 對支政策意見內容

### 高橋藏相の發表せる

### 斷平たる態度を要す

高橋藏相が對支意見書を脫稿し元老閣員等の贊同を求めたるは既報の如くなるが右は原內閣現在の對支方針は空漠なる日支親善退嬰的なる所謂不干涉主義を放擲し新たに我國百年の積極的對支方針を樹立せんとするものなり藏相の意見書は百五十六頁四章に岐れ各章毎に更に數項に分れ我國は

### 五大强國の一なりと

云ふも將來其の地位を持して强國たる實を發揮せんが爲には無盡の寶庫資源を獲得せざるべからず然るに我國は此の點に於て全然資格なしと云ふも不當ならず故に我國としては未發の寶庫たる支那と相提携し我れは彼を開發して物資の不足を補充し自他其の福利を受くると共に是れに依つて我は五大國の一として益强國たるの實を發揮し延いて東洋の平和に不動確固たる基礎を置くの外なし最も此點は從來とても我國の理想としたる處なるも唯世界の帝國主義的思潮之れに累を及ぼし

### 幾多の錯誤せる手段

方法の爲め支那國民の非常なる誤解を受け遂に今日の如き漫然たる日支親善或は退嬰にして何等爲す所なき不干涉主義を取るの外なきに至れるは頗る遺憾となし

### 開發に努力し

此處に其の根抵ある日支經濟同盟の成立を標榜して行き詰れる對支外交に一脈の淸新なる生命を注入せんと欲するに外ならず而して差當り支那は非常なる財源困難なる立場にあるを以て寺內內閣當時の如くならずして最も公平且公明なる方法を以て我國單獨にても借款に應ずることを期し斯くて日支經濟同盟の實現を見るに至れば是に依りて我國が先に强國たるの基礎をなす處の

### 極東の富源の獨立を

確實にすることを得るものと云ふべし勿論以上の理想の實現は飽迄平和的經濟的協調的手段方法に依るを以て列强の疑惑反對を招く虞は萬々無かるべし然れども萬一我國百年の大計の遂行に對して不當なる反對と障害とを試みんとなすものあらば我國は四國借款團を脫退するも敢て辭する處にあらずと云ふ意氣込なりと（東京支局特電）

## 山縣長官の決意

### 斷然滿洲の積弊を一掃せむ

山縣關東長官は金建問題の行詰れるを以て辭意を決したる旨を傳ふる者あるも山縣長官の語る處に依れば金建問題は閣議にて其の方針を決し政府の命に基き是を實行したるものにして今更政府に反對者ある筈なく目前の利害關係より一部に反對運動をなす者あるも是とても大勢最早決する處あり大連の如きは

### 多數の華商が反對同

盟より脫退する形勢を示し反對同盟を維持する能はざるに至れるより近來反對運動者は種々なる窮策を弄し華商の籠絡に努めつゝあるが山縣辭職說の如き全く其の窮策なり余は滿洲の發展を期し官制の改正を行ひ各種機關の充實を圖り以て所信に邁進すると共に金建實施の如き其の一端にして不日歸任の上不逞運動を取締り穩健なる方途に導き若し支那側に於て不理解なる點あらば

### 直接巡閱使に會見し

て大革新を助せんとするの時に於て辭職するが如き何等の理由を有せず八日直に其の旨を大連に打電せりと（東京支局特電）

## 陸相昇進

陸軍中將　男爵田中義一

從三位勳一等功三級

八日左の如く昇進ありたり（東京電報）

任陸軍大將

## 陸相親任式

### 山梨次官昇進

九日午前十一時沼津御用邸に於て陸軍大臣更迭親任式擧行せられたるが原首相は山梨次官同伴今朝八時東京驛發沼津に赴きたり（東京電報）

## 兩陛下還啓

沼津に御駐輦中の天皇陛下は天機益々麗しく八日には牛伏なる大山公邸に三度目の行幸あり廿四日頃皇居に還幸啓の上下御同列宮城へ還幸啓の上地久節御祝賀あり再び御同列にて日光田母澤に御幸啓あらせらる由（東京特電）

## 宜昌事件

### 海軍省發表

在上海第一遣外艦隊司令官發電 孫傳芳氏は五日正午軍艦鴻定にて武昌より急航し尙湖北第三旅鎭撫派遣を電命せり（東京電報）

## 隅田急派

七日午後七時二十分海軍省着隅田艦長發電、本艦は七日宜昌に向け出發せり（東京電報）

## 死傷一千

在上海第一遣外艦隊司令官發電、嵯峨艦長の報告に依れば本月初旬より宜昌形勢不穩にして四日夜全市に亘り大略奪起り重要官廳、銀行商店襲擊され我が領事館巡查派出所、竹林、水田、兩洋行、日淸汽船倉庫の一部略奪せられしも人命は無事なり米國大來洋行英國安利洋行、中國銀行も略奪破壞又は火災に罹り支那人一千名死傷せり今回の事件

### は昨年の事件よりも一層悲慘の狀態なり

略奪は第二十一旅兵が第十八師長代理王都慶に對する不平に基因す省長孫傳芳は五日正午軍艦鴻定にて武昌より同地に急行し尙湖北第三旅兵に鎭撫を命ぜり（東京電報）

## 陸軍次官

### 尾野中將任命

陸軍次官山梨中將の大臣就任後任は軍務局長菅野中將に決定し居たりしも菅野中將は次回大異動の際師團長に轉ずる事となり次官は教育本部長陸軍中將尾野實信氏任命に決定せり（東京電報）

陸軍次官に內定の尾野實信中將

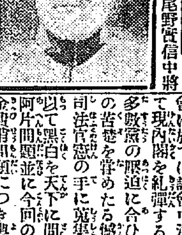

## 山縣長官歸任

山縣關東長官は軍事外交會議出席後引つゞき滯京中なりしが本年度豫算增加に伴ふ同廳官制改正と共に士政事務總長並に新設兩局長夫々就任を見たるが目下樞密院にて審議中の關東廳阿片令の決定を待ち來る二十日を以て十岐總長以下兩局長を伴ひ海路大連に歸任すべしと（東京電報）

## 憲黨內閣彈劾

滿鐵事件は既に起訴せられ阿片問題は益々擴大の模樣あり憲政會に於ては議會中決議案を提げて現內閣を糾彈する所ありしも多數黨の壓迫に合ひ空しく敗衄の苦汁を嘗めたる感あるが今回司法官憲の手に蒐集せし材料を以て黑白を天下に問ひ滿鐵事件阿片問題並に今回の郵便局長官金費消問題につき輿論を喚起すべく計畫しつゝあり演說會とすべきか國民大會とすべきかにつき協議中なるが一兩日中には具體的方法を幹部に於て決定し現內閣糾彈に努むべき筈なり

## 內鮮通婚民籍手續法の發布に就て（一）

### 原法務局民事課長談

多年懸案たりし內鮮人通婚案は機運漸く到來し去る七日の官報に於て府令第九十九號を以て發布せられ近々共通法第三條の施行と共に其實施を見るに至りたるは內鮮の融合同化の爲め洵に慶賀に堪へざる次第なるが此の機會に於て同令の適用及び內鮮人婚姻の

### 實體關係等

に就き說明をなすは決して徒爾に非ずと信ずるを以て其の概要に就き略說を加ふべし今度發布の府令は內鮮人間婚姻の民籍に關する手續規定にして其の婚姻の實體法の關係に就ては何等觸るゝ所なしにして其成立要件方式效力等は果して如何なる法規に準據すべきものなるや或は世上或は疑を挾む者なきを保せざるを以て先づ之を簡單に說明せんに現時朝鮮人の親族に關する事項に就きては民法を適用せず一に

### 朝鮮の慣習

に準據すべきものなる事は民事令の定むる所なるが故に婚姻に就きても內地人は當然民法に準據すべきものなるも朝鮮人は慣習に準據するを要する者にして內地人と朝鮮人とは婚姻に關し各其準據法を異にする次第なるが斯の如く內地朝鮮と其屬する地域を異にするもの、間に於て婚姻を爲すは如何なる

### 法規に準據

するを要するやは講究を要する問題なるが此の問題に對しては共通法第二條第二項は既に解決を與へ斯くの如く當事者が各準據法を異にする場合に於ては法例に依るべき旨を規定し而して法例に依れば婚姻成立の要件は各當事者の屬する地域の法令に依り又其の方式は婚姻擧行地の法令に依り又其の效力は夫の屬する地域の法令に依るべき旨を定む故に今之を內鮮人間婚姻の場合に適用すれば先づ各當事者が果して婚姻の

### 成立要件を

具備するや否やは當事者中內地人に就きては民法、朝鮮人に就きては慣習に依り之を定め其方式に就きては婚姻擧行地が內地なる時は民法に準據すべく卽ち婚姻の意志表示を爲し其屆出を爲したる時に於て婚姻の效力を生ずべきも其擧行地が朝鮮なる時は慣習に準據すべく卽ち婚姻の意志表示を爲し慣習上認められたる儀式を擧ぐるに依り直に婚姻の效力を生ずるものとす（續く）

## 山縣長官歸任

## 文化政治の効果

### 驚くべき急速の進步

### デーレー氏の感想談

米國シカゴにて發刊されて居る親日系統の新聞トリビユン紙の特派員であるチャールス、エーデーレー氏夫妻は六日午後七時五十分入城し朝鮮ホテルに滯在し各方面の視察を了へ八日午前九時五十分發急行にて奉天に向け出發せるが夫妻は往訪の記者に語つて曰く

日本は米國の對日反感の根本を詳細に探究する必要が急務である、吾等の眼に映ずる日本の米國に對する外交は常に皮相一片の對應策にのみ終つて居る樣に想はれる。米國の現今の資本主義、勞働主義何れも日本の勞働者を第一位に推稱して居るのは事實であるから斯く稱されながら排斥されるには其處に何等かの誤解がなければならないと云ふことを探究する必要がある、起つべきの時は實に今である、大戰後の

### 日米關係は

重大なるものがあることは兩國民に周知の事實である、此際相互の國民の速かな了解は相互の國交上看過すべきでない、朝鮮には初めてゞあるが併合後の急速の進步は物質の上にも精神の上にも予等の到底想像の及ぶ處でないだらうと思ふ就中最も驚いたのは鐵道の進步である、一時は莫大な入費を要したるにせよ後日是れによつて受ける利益は實に偉大なるものがなければならぬ、農業の如きも排給水、耕地整理等着々理想的に進み其設備用具等可なり完全に近づきつゝあるは誠に慶賀に堪へない昨日

### 工業學校を

視察したが三組に分割した日鮮人を同じ教室で同時に敎育して居るのを見て感心しました、小さな問題のやうであるが斯くして敎育されて行く間に嚴酷な子供時代から何心なく了解して行けば他日成人した時に互相の融和、了解は朝鮮統治の上多大の便宜と進步をなすのは多言を費すまでもないことである、寺內長谷川、兩總督時代から日本一流の武官政治が齋藤現總督になつて

### 文化政治に

變つたが是等の如きも鮮人の民心を安らげて統治上眼醒しい成功を見るに至つたのは齋藤總督の爲め敬服すべき手柄であると私は心から稱贊する云々

## 齋藤總督

### 平壤を經て鎭南浦へ

九日朝來壤せる齋藤總督はフロツクコートにヘルメツトを頂き下車し微笑を湛へつゝ出迎への官民一同に對し輕き會釋を與へ平壤驛貴賓室に入り小憩し平井內務部長其他より狀況を聽取したる後官民と心置きなく種々會話を交換し同六時發列車にて一行を隨へ鎭南浦に向へり（平壤特電）

## 阪本副社長來鮮

### 十九日京城着

日本赤十字社副社長貴族院議員阪本彰之助氏は木內同社副參事其他を隨へ目下北支那派遣救護班勤務狀況及び北京天津等視察中なるが歸途滿洲に於ける赤十字社の事業を視察したる後十八日平壤着一泊十九日午後七時京城著二十日二十一日二日間滯在朝鮮本部社業及び各方面を視察し二十二日朝南大門發釜山に一日を過し歸東の豫定なり

## 驛屯土貢拂好績

### 農業社會政策の成功

第一回驛屯土の貢拂は朝鮮騷擾の餘波と財界變亂の後を受け著しく悲觀され驛屯土小作人側に於ても諸々の口實を設けし當局の意向を知らず徒らに呼喝を事としたるが其結果は案外に良好にして歲計に計上せる價格四百八十萬圓に對し本年度國の收入となるべき賣下價格四百七十一萬圓にして五月末迄に此の內收入を了したる金高三百五十萬圓なるが殘部は六月末までに完納せしむべき豫定なり右の內田畓は十年の

### 年賦償却

に成る可く現金に非ざるものは二年乃至三年の年賦となせり驛屯土の價格は其の決定を了せる際恰も財界不況の時代にて一般には多少高價なるが如くに觀測せられざりしに非ざるも右價格の決定は大正八年より過去數年間の平均地價より百分の五十の耕作料百分の五の諸公課等を差引之に各道七分或は八分等の地方の狀況に依る歩合を乘じて還元したる價格にて地主が小作を爲さしめて得たる

### 實收に相當

するものを以て定めたるを以て之を小作人が買收するとせば百分の五十に當る耕作料は全然自己の收入となるものにて小作人に執りては非常の利益となるなり又代金を年賦償還となさしめたるは驛屯土小作人の負擔を輕からしめたる他に轉賣せざらしめ現在の驛屯土小作人をして眞實の自作農たらしめんとする當初の當局の意思にして之等の

### 事情は今日

に至り自ら諒解したるもの、如く賣拂後何等の苦情なきと（某當局者談）

## 羅津灣內視察

羅津實業協會主催にて七日羅津灣視察を行ひ一行は上林知事府尹以下羅津實業家新聞記者等四十名なり羅津灣は淸津を去る北廿八海里にして近來ある一部には築港流布され居るも視察の結果に依れば同灣は灣入深く港灣としての形狀良好なるも灣口廣きに過ぎ築港も大規模なるを要すべし又築港せば冬季結氷の恐れあり現今にても冬期流氷集積するを以て

### 防波堤にて

海面を區劃せば必ず結氷すべし次に陸上の形勢を見るに山嶽背後に迫り奧地との交通を遮斷し山麓傾斜地より海岸迄相當廣きも沼澤濕地にして埋立を要し且飲料水の關係より將來如何に努力するも大都市を建設するは困難なりと認めらる到底淸津が十數方里の廣き輸城平野を背後にし既に淸會線全通し今や

### 吉會線完成

を期待し唯一つ海陸聯絡設備即ち築港のみを一事業となし居るに比較すべくもあらず此北行に參加せる雄基港民の主なる人々の意見も此際淸津雄基間の海陸聯絡を頗く緊密接ならしめんことを希望し羅津灣の如き未だ考慮の價値なきに一決せり（淸津特電）

## 戶別稅條例內容

### 京城府　鶴見財務主任談

京城府では從來營業稅土地家屋稅附加稅及び雜種稅等の府稅を徵收してゐたが當然課すべき稅目のなかつた爲め一般的に賦課の均等公平を缺くの嫌ひがあつた、そこで此等の缺陷を矯正すると共に新財源に充てる目的を以て實施せられやうとするのが本日發表せらるべき戶別稅條例である、本稅の名は戶別稅であるが實質は所得稅に相當すべきものである、尤も內地の所得稅と異る

### 元來が府稅

なのであるから課稅標準を地域本位に求めるので府內に於ける所得であれば府住民たると否とを問はず納稅の義務があるが此半面には府外に有する土地の收入であるから課稅の標準には計算しない、朝鮮には未だ所得稅が實施されてゐないから今回は始めての調査であつて

### 納稅者側に

取つては嘸かし迷惑であるに違ひないが稅の性質から見ると營業行爲とか家屋坪數の如き外形を測度して標準を定めるものと違ひ一般的に各經濟主體の內容に立入り其所得に對し賦課する稅金であるから稍々複雜な調査をせねばならぬのである而して大體の

### 賦課方法を

揭げると

納稅義務者は（イ）府內に住所居所のある者（ロ）府內に居住しなくても土地や家屋を有つてゐるとか營業を爲す者にして一ヶ年の所得が千圓に達すれば賦課されるのである、そして

（一）俸給、給料及此等の性質のもので給與額の定つてゐるものは本年一月以降十二月迄の收入豫算額

（二）賞與退勞金及此等の性質のもので給與額の定つてゐないものは前年四月以降本年三月迄の間に受けたる給與額

（三）株の配當は前年四月より本年三月迄の間に受領したるもの及び會社の決算期の都合で右の期間內に受取らなくとも受取權利の確定したるものは其金額をも合せて其內四割を引いたもの

（四）營業でない信用貸金の利子所得は本年一月以降十二月迄の收入豫算額

（五）土地家屋稅の收入や營業其他所業の所得は本年一月以降十二月迄の收入豫算額から必要の經費（卽ち仕入品の原價其他の直接の費用）を引いたもの此方法で計算して出た總所得額が六千圓以下であれば前述の一及二項の所得は其の一割を引き又一萬二千圓を超ゆれば一及二項の所得は其儘計算するのである

而して以上の所得が三千圓以下で其家族中に十八歲未滿の者六十歲以上の者又は常に介護を要する

### 不具癈疾者

のある時は其人の申請に依り更に一人に付百圓宛を引いて課稅の標準を決めるのである、此課稅標準に對する稅額の算定は貧富の衡平を期する爲め超過額累進率を適用する事になつてゐる今一二の例をあげれば

| 所得金 | 年稅額 |
| --- | --- |
| 千圓 | 八十四錢 |
| 同　千三百圓 | 同　一圓六十八錢 |
| 同　千八百圓 | 同　三圓五十錢 |
| 同　三千圓 | 同　九圓九十四錢 |

以上の如くで稅金としては極低く月百圓の俸給所得者は賦課を受けず百二十圓の月給取で子供一人あれば年稅額九十八錢子供二人ならば賦課を受けずに濟む故に內地の所得稅に比すると百分の十四卽ち約七分の一であつて丁度市町村の附加稅と類似してゐる只茲に一言注意せねばならぬのは

### 家族の控除

は四月一日現在の同居者に限るので其後生れた子供や鄕里に居る老人や子供等は計算に入れない而して家族とは同戶籍（民籍）內の者と云ふのであつて其他は勿論計算に入れない最後に注意して置きたいのは所得を申告すれば必ず稅金が掛るものと心得ては大なる間違ひで種々の調査をして引くものは引き去り結局千圓に滿たない所得ときまれば課稅されないのである若し自分丈けの考へで所得は千二百圓あるが

### 子供が三人

あるから稅金はかゝらぬと思惟して申告書を提出しなかつた場合には役所に於て此等の所得を調査し協議會に提出して所得は千二百圓を査定され家族は申請が無いから控除されず結局稅金の課からないで濟む人も一圓四十錢の納稅をせねばならぬことになるから此邊を充分に心得て貰ひたい云々因に本稅大正十年度收入豫算は約十萬圓である

## 戶別條例發布

京城府にては今十日を以て新に戶別稅條例を發布し即日施行する事に決定せるが內容は別項所載の如し

## 兒童後援會協議

東大門公立普通小學校兒童後援會にては十日午後四時より役員改選其他重要事項に付協議すべしと

## 滿鐵幹部異動

滿鐵技術部長は今回總務部長事務取扱兼營業大藏運輸部次長は運輸部長事務取扱となり會計課長田所耕耘氏は今回總理室勤務を命ぜられ同部勤務吉仁所賢氏新に會計課長を命ぜられ職員植木成子氏同課次席となれり

## 社會事業講演

朝鮮社會事業研究會にては同會主催となり來る十七日午後七時より內長谷川町公會堂に於て社會事業講演會を開催し一般の來聽を歡迎する由なるが出演者多數なる筈なり總督府よりは丸山警務局長出席一場の講演を試むべし

## 前田司令官巡視

前田憲兵司令官は十月から來月一日迄廿餘日間鴨綠江岸隊所巡視の事に決したが巡視豫定地は中江鎭、楚山、昌城、各分隊其他分遣所の警備狀況を親しく視察の上新義州に出で歸城するのである

## 人事消息

▲堀江專一郎氏（[illegible]）九日[illegible]

▲野村一郎氏（朝鮮總督府囑託）九日南大門發入城

▲鈴木富士彌氏（代議士）朝鮮ホテルへ

▲山上陸金[illegible]

▲伊東忠太氏（工學博士）九日朝十時[illegible]北行

▲[illegible]今回[illegible]約五日間にて歸城更に二十日頃正式赴任すべし

## 教育の力に俟て

### 北條時敬氏の來鮮所感

前學習院長貴族院議員北條時敬氏は八日朝の連絡船博愛丸にて來釜直に矢橋寛忠氏方に少憩し本田府尹の案內にて市中及各中等學校を視察し午後四時から第七尋常小學校に於て各學校敎員及び生徒に對して小學校時代の

### 兒童の腦力

に付き氏が幼少時代及他の實例を擧げて陷々一時間餘に渉り敎育の力に由つて兒童の心理に及ぼす影響を說き敎育家に大なる感動を與へた次いで同伴の米人スミス氏も日米鮮の民族の眞の融合を希望して止まざる旨を流暢なる日本語にて絕叫した同氏は元鎌倉高等師範學校の敎諭で名望高き人であつた

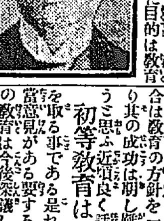

### 北條時敬氏

は記者に語る『私の渡鮮した目的は敎育及び宗敎方面の視察であるが大體知識の低級な朝鮮人の人種的僻見を打破せんとするには主として敎育の力に依らなければならないと思ふ由來朝鮮人と日本人とは歷史に徵しても

### 同一人種で

ある事は疑ふ餘地がないそれに米國のウイルソンは民族自決主義を主張して空昧なる一部の鮮人に大なる僻見を抱かしめたのは寧ろ消極的まる事である日鮮兩民の融合は敎育の方針を一變せざる限り其の成功は期し難き事であらうと思ふ近頃良く話があるが

### 初等敎育は

共學制度を取る事である是れも私には明な意見がある要するに鮮人子弟の敎育は今後深議し決して等閑に附すべきものではない、旅行日程は確とした事は明ないが大邱に一泊京城に四泊の上歸東する筈である因に同氏一行は九日朝十時發急行にて大邱に向へり

## 去月郵貯成績

京城局五月中の爲替貯金受拂狀況を聞くに受入は左の如し

一四二一四二圓此受入總額六二一六[illegible]三一圓に上り之を昨年同期の八[illegible]四一〇二三圓に對比せば[illegible]

## 大橋參與出發

[illegible]

## 分掌局長會議

[illegible]

## 北條氏入城期

別項所載[illegible]

## 吳視察團出發

七日夜入城せる吳實業視察團十二名の[illegible]

## 天氣豫報

十日京城は概ね曇なるべし

## 仁川取引市場振興策（五）
# 振興の根本義
## 人物の改造が第一
仁川　某當業者談

【仁川】『仕事は總て人に在り』この根本義に立脚して敢て市場振興策として當面の三要項を提示す曰く、

取引所に斯業に精通せる人を登用せよ

仲買人の選定と其の淘汰を勵行せよ●

取引所と仲買人との連絡を密接ならしめよ

**此の三要項に** 就て實現するを得ば市場の堅實なる仲威は期して得らるべしと信ず今日會社に眞に斯業に精通し積極的社業の振興發展に貢すべく卓見を有する者ありや・權威ある智識者を缺けるは今日會社の活氣を殺ぎ動もすれば消極に傾かんとする原因たる事を否むべからず之と同時に又仲買人の選定を嚴にすることは蓋し **會社の基礎を** 堅實に培ふものなる事勿論なるも今日に在りては或は幾多の情實に絡まれざるもの殆ど無きが如く一度其の内實を窺ふ時慄然として不振の因茲に在りと叫ばざるを得ざらしむるもの無きに非ず茲に於てか仲買人の淘汰は現今の實情に鑑みて最も英斷を俟つべき必要の事項なりとす・更に取引所と仲買人との連絡を **密接ならしむ** るは利潤共榮の意義よりして正に然るべきものなるに拘らず或は摘排し乖離し些々たる問題に徒に爭議して遂に協調の機會なからしむ會社と仲買と一大溝渠を構ふる事今日の如くんば市場の振興を策し對外問題に如何に聲を識にして絶叫するも遂に其效なしの嘆なきを能はざるべし以上の三要項は市場振興の **根本義として** 關係識者の充分なる熟慮と斷行とを要望して歇まざるものなるが更に其の細節に亘つては屢々意見の發表を見たるが如く定期糶取引の取締證據金の證券代用制定低利資金融通機關としての信託會社の設定、定期取引の實質を一般に知悉せしむべき取引所當局或は手數料分配等の變改更に取引所内の整理例令ば高場の記帳錯誤を **防止する上に** 於て其の改善を圖り事務の擴張を期す等數へ來れば多々從一を要すべきものあるべしと雖も之等の詳細に至つては後日機を見て大者に訴ふる處あるべし

# 近く妥協成立か
## 東亞商品證券と奉天交易所問題

【奉天】東亞商品證券と奉天證券卽ち奉天交易所との間の久しきに亘る交渉は東亞の不誠意卽ち時日遷延により遷延したのであるが其後東亞側の經過を見るに例の二十萬圓の還金を東京又は大阪の鮮銀支店を通じてする筈であつたのが如何なる譯か **神戸支店** を通じて居た事が分明し且平井專務も豫定の通り東京を發し七日朝奉天着列車で朝鮮經由で松井重役と共に來る事となつてる、此の事情が審かになつた結果奉證側は如何なる態度に出るかと見るに鮮銀の低利資金融通の證明により早速交渉を開始した結果は十萬圓丈けは **年利九分** で融通を受けるべく諒解が出來た矢先だから鼻息は中々に荒く再三重役會議を開催したけれども斷然東亞の妥協に應ぜずと主張する者が多い模樣である、殊に鮮銀よりの融通十萬圓は甚だ多いとは云はれないが來る十五日には例の市場商算の事務を執るべき **公株會社** も創立總會を開き營業を開始する筈であるから諸般として此際多くの資金を用意するに及ばないのであるし又引續き增資の方法もつく事となつてるから尚更である、が何分にも東亞は奉證の大株主でもあり又從前の關係も決して一朝一夕のものではなしするから **或は其内** に何とか妥協の方法がつきはせぬかと思はれる、卽ち從來の條件が若干緩和されるとか或は奉證側として新に有利なる條件を持出すとかしてである、兎も角も平井松井兩氏來奉の上兩者の交渉は開始されると共に若干の迂餘曲折はあるであらうと想はれる、が奉證としての市場開始は多分豫定通り十五日頃からであらう

# 道勢展覽會
## 平南道の試み

【平壤】平安南道では社會改良の施設の一として本年度から道勢展覽會を開催する計畫で既に委員長に平井内務部長同副委員長に松澤理事官委員には内務兩部の課長其他を併せ三十二名夫々任命されたのに就て道當局の意見を聞くに最初は二、三の優良郡にやらせて見て結果がよかつたなれば相當漸次各郡に施したいと思ふが何分豫算が少いので大した事は出來ないから郡の地主會其他から篤志寄附を募り豫算の幾分を負擔して貰ふ考へである此種の計畫は朝鮮では始めてで多少なり共社會改良の實が現るれば仕合せである

# 大田 模範棉作地
## 其の指導狀況

【大田】大田郡廳にては北面石峰里を模範棉作地に指定したるが其栽培面積は五町二反歩耕作人員は四十三人にして五月二日播種を爲し木灰及油槽二百貫一反歩當り三貫八百匁宛を **施肥し** 生育は良好なり其指導の狀況は陸地棉模範里たるの稱號を得たる上は人物及事業の模範を他面、他郡・他道に示さんと播種方法としては畦作間四尺内に二條播きとなし若し違反したる時は規約に依る處分を受くる事とし集合及管理は時期に依り旗色を定めたり卽ち赤旗は除草期 **青黃旗** は摘心黃旗は整芽除去黒旗は中耕と模範里委員は鐘を鳴らしたる時は面事務所に集合する事とし消肥の實行としては混作の第一回は各自當業者の指導に依り拔き取りをなす事若し第二回の調査に依る混作者よりは契約金を追徴し模範人物の表彰は二人又は數人として指定里洞内に於ては **競作會** を催し其優劣を競はしめ生育中の管理及生育の良好なるものに在りては優棉の旗を樹て表示する事とし大々的指導獎勵をなし模範作地たるの實を擧ぐる事に努めつゝあり

# 葉煙草耕作
## 全北指定地

【全州】煙草專賣制は來る七月一日より實施せらるゝことなるが全州支局管轄に於ける全北道葉煙草耕作指定地は左の如し

▲全州郡　朝鮮種（面積九二町）　上關面、所陽面、九耳面、飛鳳面、雲仙面、華山面、東上面、吳東下面

▲全州郡　内地種（一三六町步）　龍進面、上關面、伊東面、助村面、伊西面、所陽面、高山面、三奇面、華山面、雲東下面

▲鎭安郡　朝鮮種（三八町步）　鎭安面、上田面、白雲面、龍潭面、朱川面、程川面

▲鎭安郡　内地種（八八町步）　鎭安面、聖壽面、馬靈面、富貴面

▲錦山郡　朝鮮種（二五町步）　南二面、珍山面

▲茂朱郡　朝鮮種（五九町步）　茂朱面、武豐面、雪川面、赤裳面

▲長水郡　朝鮮種（二〇〇町）　長水面、蟠岩面、溪南面、溪内面、溪北面、天川面

▲任實郡　朝鮮種（四三町）　烏川面、新平面、新德面、雲岩面、江津面、德峙面、聖壽面

▲任實郡　内地種（七八町）　烏川面、新平面、新德面、雲岩面

▲南原郡　朝鮮種（一一町）　山内面

▲淳昌郡　朝鮮種（七七町）　錦岩面、茂林面、双置面、福興面

▲井邑郡　朝鮮種（八四町）　山外面、七寶面、内藏面

▲益山郡　朝鮮種（三一町）　錦山面、北一面、黃登面、三箕面、八峰面、金馬面

# 煙草の品質は
# 改良される
煙草專賣局　大谷全州支局長

煙草專賣全州支局假事務所に大谷支局長を訪へば氏は山積せる書類に眼をさらしながら『忙しいと言つた處で別に極つた仕事もないが何しろ **雜務が多い** のと傍ら後の計畫其他に多少考慮も要するので可なり仕事はあるが現在の東亞を引繼ぐと同時に事務室の改築は後廻しとして先づ職工優遇方法として休憩場食堂又は浴場と云つたやうなものを急設し夫れから事務室乾燥室等をも建築することになつてゐる煙草小賣店のこと夫れは **内地と同樣** の規則を行ふまでにはまだ五年や十年は要するだらう又葉煙草でも自家用の耕作は從前通り許して置くことであるが漸次改良して行く外はあるまいと思ふ小賣店又は路傍で賣る店も當分は出賣鑑札さへ受くれば從前通りである賣の品質は從來よりも **改良される** ので確かに好くなるのである』と因に東亞分工場は事務引繼のため來る二十日より十日間製造事業を中止する由

# 仁川市街地調査
## 愈々實行に入る

【仁川】大仁川建設の前提として其市街地整理を行ふべく大正十年度に於て市街地計畫調査委員會設定の計畫を建てたる事は當時屢報せる處なるが愈々之が實行に入るべく委員會々則なる者の成案を見近く府尹より夫々任命調査を開始するに至るべしと委員會は府尹の諮問に應じ市街地整理土木工事に關する一切の計畫及び設備其他の土木事業に關する重要なる事項に就き調査審議する機關たるは勿論にして會長一名委員十五名を以て組織し會長には仁川府尹を推し委員は府内の最も事情に精通せる官吏名譽職、實業家、或は地主中より府尹之を囑託する事となれるが此外必要に應じては定數外の臨時委員を置き又會務の處理一切の事務を擔任せしむる爲め府書記より二名の書記を置く事となれり

# 金融利子引下

【全州】全州金融組合の貸附利子は從來にても他地金融組合に比し低利なりしが六月一日より又復利子の引下を行ひたり

| | | | |
|---|---|---|---|
| 保證貸付 | | 日歩 | 四錢七厘 |
| 擔保貸付 | | 同 | 四錢三厘 |
| 手形割引 | 信用 | 日歩 | 四錢五厘 |
| | 擔保 | 同 | 四錢三厘 |
| 動産擔保貸付 | | 同 | 四錢三厘 |
| 不動産擔保貸付 | | 同 | 四錢三厘 |
| 定期預金 | 六ヶ月以上 | 年 | 八分 |
| 當座預金 | | 日歩 | 一錢二厘 |
| 貯金預金 | | 同 | 一錢七厘 |

# 木浦商勢振興
## 策協議
商議會員總會

【木浦】木浦商勢の振興策を講究すべき商業會議所會員總會は既報の如く六日午後一時より商讀樓上に於て開會さる來會者百餘名道よりは亥角知事代理原田勸業課長及深川府尹並に有志臨席す定刻に至るや木村會頭議長席に著き木浦振興策如何會員諸氏が積極的に會議所を有效に利用せられたき事並に木浦の商勢範圍が漸次他に蠶食されつゝある憾みあり之が對策に就き協議あらん事を望む旨を述ぶ次で原田知事代理は本會開催の機宜に適したる事及び木浦發展策としては港灣の設備交通機關の完備多島海の開發等多々あるべきも要するに木浦の商工業者は今一段の活動を望む其他移入雜貨價格に付き他地方との比較を說き夫れより會員及有志の振興策に付いての意見あり午後六時散會せるが此の種有意義の會合は近來稀にて木浦の商工業者に取り得るところ尠からざりしものありしあらん

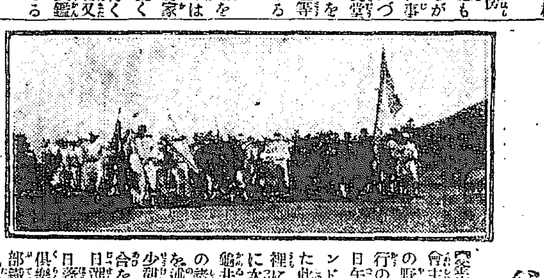

# 夏期講習會期
仁川教育會主催

【仁川】仁川教育會主催夏期講習會は八月五日より向ふ一週間仁川尋常小學校に於て開催の事と決定講師として東京高等師範學校教授醫學士文學士寺澤嚴男及び廣島高等師範學校教授山本禧の兩氏來仁の筈なるが寺澤氏は『能率心理學』に就て山本氏は音樂科を講ずべしと尚ほ同會にては一般講習希望者の隨時申込をも歡迎すと

# 時の宣傳
## 當日の大邱府

【大邱】生活改善同盟會は十日天智天皇の初めて漏刻を用ゐ時を行ひ給ひし日より千二百五十一回を記念する爲め時の記念日を擧行し以て時間の尊重時間勵行に關し國民の注意を喚起すべく廣く之が徹底に努力せしむべく總督府より右趣旨の宣傳方を本道へも通牒し來りしを以て當日大邱府に於ては正午を期し午砲の合圖と共に各學校は時に鐘を鳴らし各寺院教會々社等も一齊に汽笛或は鐘を鳴らし午後七時よりは在郷軍人集會所に於て市民に對し時の宣傳ビラを撒布して大々的に徹底を期すべしと

# 國境檢疫所
## 工事竣工近し

【新義州】新義州鴨川町税關支署附近に於て今般新に建築中なる國境檢疫所は工費七萬餘圓を投じたる煉瓦建にして最新式の設備をなしたるものなるが既に工事は進捗し六月中旬頃までには全部の竣工を見る筈なるが同檢疫所は新義州驛より列車を引込み線に引込檢疫すべき乘客は直に風呂場に案内し入浴と同時に衣類を蒸汽消毒に廻し入浴を終れば直に消毒したる衣類を交附し隔離所に收容する事を得る事となり居るを以て今後國境に傳染病の流行を見る事あるも消毒檢疫には萬遺漏なきを期し得べしと

# 安東水道斷水

【安東縣】滿鐵安東水道は水源地工事の爲め一日三回の斷水を餘儀なくする旨發表せり卽ち給水時間は午前五時より同九時まで午前十一時より午後一時まで午後四時より同八時迄にして爾餘の時間を斷水時間とする由

# 溫陽溫泉
設備日に整頓し浴客亦頗る接す

京南鐵道起工以來溫陽溫泉方面も人口の増加と家屋の建設頻繁となり發展の兆著しきものあり溫泉は昨年より擴張き湯元を十二度の高度を得浴場の增築室内の修理を行ひて面目を一新し今春來浴客も非常に増加し殷盛を極め居れり因に衛戍分隊患者も毎年冬期は東萊に轉地療養をなしたりしも本年よりは冬期と雖も此地に療養することゝなれる由以て溫泉の價値の高まりしを知るべきなり

# 釜山野球大會
## 嚴肅な入場式

【釜山】既報の如く釜山運動協會主催釜山及本社釜山支局後援の野球大會入場式は去る九日午後四時より大正公園グラウンドに於ていと嚴肅に擧行されたるが此の日恰も天氣晴朗觀衆歡呼の裡に意氣揚々たる各選手の分列に次で幹事佐々木、山下、奈良、龜井、内野、長野、本田、鳩谷の諸氏參列し奈良幹事開會の辭を述べ優勝旗の返還式を終りて少憩の後釜日對大陽倶樂部の試合を最後に午後七時閉會したる當日選手の顏振は、釜山商業、釜山倶樂部、市場倶樂部、日遞來倶樂部、滿鐵工場、大陽倶樂部、鐵道倶樂部の八組であつたが九對七を以て大陽倶樂部の捷利と歸したり（寫眞は當日入場式の光景）

# 釜山廉賣開始
## 旭販賣組合

【釜山】釜山榮町方面は日進月歩の發展を見つゝあるにも拘らず日用食料品雜貨販賣者の少き處から從て旭販賣組合なるものを組織したるが此程同組合所屬販賣店舗が落成して愈開業の運びに至つたが恰度富平町市場の如く如何なる物品にても安價に提供が出來る樣である

# 左側通行勵行

【安東縣】安東警察署にては去る六日より非常巡査を召集して市場通四番通、其他交通頻繁なる交通路に佇立せしめ車馬及行人の左側交通を勵行しつゝあるが一般に成績は良好なるも概して謂へば其の成績は日本人に惡しく支那人は非常に成績良好なりと

# 敷地交換申請

【大田】大田停車場前に於ける面事務所と小學校面事務所に充んと先年其筋より無償讓渡を受けたるも之れが改築に多額の費用を要し面整地の實行困難なるを以て容易に實現する事能はざる折柄一方小學校々舍は狹隘を告げ增築の機迫れるより現在面有の敷地百二十三坪餘は學校組合の所有なるを以て之と交換し面事務所及學校組合より認可の申請を道廳に提出せり

# 侍從武官來全期

【全州】鮮内各地軍隊を巡視視察しつゝある渡邊侍從武官は來る二十三日午後四時着列車にて全州守備隊を巡視し全州旅館に御一泊の由

# 府尹郡守會議

【木浦】全南府尹郡守會議は既報の如く六日より八日迄三日間道廳にて開會されたるが其日程左の如し

第一日管内狀況報告道見陳述▲第二日同上▲訓示並に指示（内務部長參與官地方課長）夜會勸業員試

# 警察署長會議

【春川】江原道に於ては六月二十日より三日間管内警察署長會議を開催の豫定なりと

# 南浦商議委員會

【鎭南浦】鎭南浦商業會議所にては十三日常務委員會を開き左の件に付協議すべしと

一、大同江河川改修に對する希望

二、大同江水運の施設に及ぼす影響

三、平元鐵道開通後に於ける平壤鎭南浦間の交通運輸機關は水陸何れに排る得策とするか其他緊付の事項

# 敎育研究發表會

【仁川】先般京畿道に於て敎育研究所を組織し廣島高等師範學校へ派遣せられたる敎員に參加し觀察研究を爲したる仁川各公立學校訓導の研究發表會を十日午後一時より仁川小學校に於て開催の筈なり其の發表題目は地理教授の實際的研究、現今教育上の諸問題に就て本町小學校訓導山田勝氏、唱歌教授の新傾向、敎育新思潮に對する各學校の態度概要、理科教育と設備に就て仁川小學校訓導旗智作之助氏、生物教授の研究、公立普通學校訓導加藤五三郎氏以上

# 大田師巡回講演

【大田】朝鮮眞言宗各派聯合會主催となり和田大僧正を招聘し全鮮各地重要の地に於て巡回講話會を開催し内鮮人別に聽講せしむる由なるが大田附近及大田に於ける日割場所は左の如く決定したり

▲鳥致院六月二十二日二十三日鳥致院高野教會▲大田同二十四日二十五日大田高野教會▲論山同二十六日二十七日論山高野教會▲裡里同二十八日二十九日裡里高野教會▲群山六月三十日七月一日群山遍光寺

# 地方集會

◇新義州商業專修學校生徒募集　【新義州】新義州商業專修學校にては一學年級に内地人生徒三名の再募集をなす出願者提出は十日迄

◎滿鐵社員歡迎會　滿鐵大連運輸部次長同大藏勸業課長同大藏本天運輸事務所長來安に付安東商業議所安東民團、安東地方事務所長主催にて七日午後六時より料亭すみれに於て歡迎會を開きたるが支那人側よりも九名の出席あり主客合せて三十餘名にて非常の盛會なりしと（安東縣）

◎加能局長歡迎會　五日郵便所長會議に臨席したる京城郵便局長加能若次郎氏の爲め同夜日の丸亭にて歡迎宴を催せり（井邑）

# 地方人事

▲長野幹部氏（敎育總監部第二課長）第八十聯隊長より敎育總監部第二課長を命ぜられたるを以て六月八日大田官公署に轉任の挨拶をなしたり（大田）

▲多田吉弼氏（京城地方法院仁川支廳判事）七日着任八日各官署其他を訪問著任の挨拶を爲したり（仁川）

▲滿鮮實業視察團　吳商工會副會長堀岡貞一氏外廿名十日來壤の筈（平壤）

▲勝原平壤郵便局長　分掌局長會議の爲九日京城へ（平壤）

▲平井三男氏（平安南道内務部長）七日鎭南浦へ出張八日歸任（平壤）

▲中村精七郎氏（中村組社長）八日京城より來壤柳屋へ（平壤）

▲山路一善氏（鎭海要港司令官）・八日朝鎭南浦より來壤直に寺洞海軍燃料廠を視察し同日午後四時五十分發列車にて鎭南浦に引返せり（平壤）

▲永田善之助氏（關東廳財務課長）辭表提出の上七日大連發臺中丸にて上京（大連）

# ゴシップ

▲大連警務所司法係の刑事巡捕は約百名以上の密偵を使用して居るが之等の密偵は平素小泥棒よりも酷い行爲を敢へてする

▲斯くては日本帝國の威信に關するから直に之を廢止し普通の巡捕を採用して活動さしたら十分の成績を擧げると思ふ

▲大連管内の普通學堂敎員は月俸十五圓位の給料に甘んじてる現任の巡捕給料は月俸約平均四十圓以上である物價殊に銀相場下落の今日にては四十圓以上の手腕あり人格を有する支那人を約半額の給料にて採用することも甚だ容易であらう


# 舊劇 崇禪寺馬場仇討
當る十日より　開館十週年記念特別大興行

日活京都派吾心の大傑作大映畫

實說其儘こした悲運なる遠城兄弟が悲壯凄絶

悲絶なる因も深き大仇討

大餘興　辯士劇　平假名盛衰記　源太勘當の場

純支那劇公開　豹子頭林冲

泰西活劇　外交

料金特に普通

大正館



# 御婦人に御注意
皆さん本椿香油の誇りは品質にあるのです

近來薄い油によい匂をつけて賣て居る粗惡品が澤山あります是は髮の爲めに最も惡いのですから匂だけに迷はず御注意なさい

それですから髮油は東洋第一の賣れ行きある日本名物本椿香油に限ります

九條公爵家其他華族方御常用の榮を蒙れり

椿油なる僞物澤山あり御買求の際頭上商標に御注意あれ

金牌受領

# 金昌圭齒科醫院
京城府光化門通一〇四番地（光化門通四街里川邊西側）

院長　日本醫學士　東京齒科醫學士　金昌圭



朝鮮總分院開設

總分院長　通山政一

京城府笠井町拾壹番地（黄金遊園停留所前交番横北へ二十間西側）新築朝鮮家屋ニ分院開設

一般患者ノ治療ニ從事ス

大日本轉精療總本院

院長　入江武喜

本院長ハ特ニ傳授宣傳ノ爲メ本月中滯京ス



# 謹告
當組合事今回其の筋の命に依りトラホーム傳染豫防の爲貸手拭一切全癈仕候間此段廣告仕候也

大正十年六月十日

京城理髮同業組合

各位



例年ノ通リ御用命ヲ願マス

貸遊船　舊龍山龍山終點前

社主　富山武盛　電五一八番

共樂社



# 大好評 氷大正削機

專賣特許登錄第五六四號　實用新案登錄願第一二五七〇三號　定價金二十七圓

○地方より注文は必らず前金申受候

▲注文續々殺到

▲日本で始めて出來た最新式

本機の特長

▲氷屋店頭はいつも千客萬來

㊀氣持がよく早くかけ、お客さんには喜ばれ

㊁おまけに氷がふわ〳〵細かく出來て塵埃もつかず

㊂金屬製の豫防錆内の氷は解けず壞もからず

㊃手輕で誰にハンドルを廻せばする〳〵と氣持よく削れる大正氷削機

㊄女子供でも素人でもらく〳〵に

本品は衞生上特に意を用ひて考案したる結果各縣衞生課等より證明書を下附せられたるに依り特に記して江湖に披露す

大正氷削機商會　本社　大阪北區新船津橋北詰北入

朝鮮全道一手販賣　京城本町二丁目　㊂まる三吳服店　電話一五七振替京城二六五番

釜山出張販賣店　釜山高島町　木村商店

# こども新聞

## 伊太利戰話 一本足の突貫
文部省囑託 久留島武彥氏

今京城日報社の方が云はれたやうに今日こゝへ皆さんのお集まりになつたのは、實は貴方の學校の講堂が大きければ、そこでお話をする筈でありましたけれども其の講堂が小さいので皆んな入ることが出來ない。仕方がないから此の黄金館を借りてこゝで御一緒に集まることになつたのデス。それで多勢の方が集まつて居られる所で少しづゝ皆んなが口を開けるとガヤ〳〵と大きい聲になる。殊に斯う云ふ所では梯子段から昇つたり降りたり、する間に下駄に附いた泥や、靴に附いた汚いものが落ちてそれが塵埃と一緒に舞上る、さうすると貴方がたの口の中へ色々な悪いものが飛び込む。そこで尙更斯う云ふ所では口を開けないやうに鼻と耳の孔だけを開けて置いて下されば宜いと思ひます。其のことに就て私は今から四五年前に二度目にアメリカへ往つたことがある。其の時にアメリカの小學校を觀やうと思ひまして街を歩いてゐながらヒョイと彼方を見ると、彼方に見ゆる高い三階建ての家がある。さうして屋根にはアメリカの旗が揚つて居る。アメリカの國は小學校には必ず旗を揭げることになつて居るからハハー、あれが小學校だナ、と思ひまして學校の傍まで往くと鐘がガン〳〵〳〵。中から〳〵〳〵出て來たのは恰度貴方がた位の子供さんたちが互に肩に手をかけ合つてゐる者、腕と腕を組合はしてゐる者、互に話をしながらやつて來る。私がヒョッと彼方を見ると二人の子供が肩を組んで

子『ネー君………』

子『ウム〳〵……』

何か仲好さゝうに話ながら階子段を降て來たが、ヒョイと私の顏を見た私もヒョイとそれを見た。さうすると其の見た子供が隣の子供の顏を見てコソコソ何か云つた。すると隣の子が『ウ〳〵〳〵』今度は此方の子供が『ウム〳〵〳〵』彼方の子供が『ウム〳〵』どうも可笑い何をやつてゐるのだらう私の顏を見ては『ウムウム〳〵』と互にやつて居る、ハハー何か俺のことを話してゐるなと思つてゐると其の內の一人の子供がチョコ〳〵と私の所まで來て帽子を取つて鄭寧にお辭儀をして

子『チョット伺ひます。あなたは私の云ふことを肯いてそれに答へて呉れますか

私『アー僕の知つてゐることなら何んでもお話をいたしますよ

子『それなら伺ひますが貴方は日本人ですか支那人ですか

これを訊かれた時私は情ないナ俺の顏が支那人に見ゆるのだらうか、俺は自分では立派な日本人だと思つてゐるのに……それもさうだらう、支那の人も頭の毛が黑く眼玉が茶色で顏色が黄色我々日本人も其の通り同じ洋服を着てゐると兩方共同じこに見ゆる、そこでハハー分つた、アノ二人の子供はアレは日本人だイヤさうでない支那人だ、さうだと云つてそれで私の所へ訊きに來た。

# 京龍間電車賃統一問題
## 習慣的に不合理なる賃金
### 不公平なる賃金の測定
陸村生(寄)

現在京龍市民は等しく京城府民として同一の行政區劃にあり等しく府の公課を同等に負擔しつゝあるに拘らずこれが公共事業たるべき府營事業或は政府事業たるべき

**電** 車に於て電話に於て龍山方面は甚だ敵不公平偏頗なる取扱を受け京城市の發展を阻害し京城市をして益行き詰まらしめ益住宅難と店舖增設難を來さしめ如何に京城市民全般を窮迫し如何に

**都** 府發展に悪影響を及ぼしつゝあるかは豫想以上に甚大にして京城市の發展は遲々として進まず門外附近の實景が如何にも見苦しく延いて朝鮮統治の面目を失墜せしめつゝあるからである加之京城府は目下財政難を訴へつゝあり學校の設備にさへ十分でなく

**都** 市經營に對する資力の如きは殆ど缺乏せる際なれば此際電車を府營と爲し十分の改善を施して尙相當の收益を舉げ都市經營の資源はこれによりて相當得らるゝ事は明かにして今假りに府債を起してこれが經營をなすこととするも

**現** 在彼の會社が馬山鎭海等に於ける損失を每年十餘萬圓を補塡し更に一割以上の配當をなしつゝある業績に照して明かであるからである

**京** 城府の中心は何れなるやを決するに京城府朝鮮銀行所在地附近を以て中心とする事は萬口の首肯する處ならんと考へらるゝが故に若し此地を基點として東北に向へば光熙門東大門等一里に垂んとする長距離を一區とし南に向へば南大門停車場迄を一區とし更に岡崎町迄をも一區として二分賃銀を會社は徵收しつゝあ

である

**一** は一里に乘んとする長距離を一區とし一は數町を出でざる地點間をも等しき行政區劃內に於て二區分を强要せらるゝ等しく同一の行政區域內に於て此の如き不公平なる賃銀の測定は抑々何れに根據を有するや只歷史的に不公平なる賃銀を

**徵** 集して顧みざるは時代錯誤も極まれりと云ふべきであるが次ぎに會社は賃銀を統一すれば其減收を恐るゝが如きも統一により決して減收を來すものにあらざる事は內地先進都市に於ける例によりて實證せらるゝのみならず

**現** に京城市民は甚だ數行き詰まれりと雖も電車電話の不統一不便を恐れて龍山方面に居住し得ざる人士が豫想以上に多數なるが故に此等京城市內に於て概ね電車を利用せざる人士も統一せらるゝを俟ちて其展開に伴ひ必ずや

**電** 車を利用するもの從つて多きに至るからであるのみならず京仁線鐵道乘客は必ずや龍山驛にて乘降するもの激增し南大門驛の雜沓を緩和せしむるを得て一擧兩得である

## 寄邊ない李の遺族にも同情金
### 大久保の八人殺の靈を慰むる爲め追悼會

鮮人李察能の凶手に無慘の最期を遂げたる新宿車庫詰運轉手臨時監督今鈴完一夫婦及

**其** 愛兒三名同じく運轉手遠藤五百次郎夫婦と其愛兒二人の迷へる八つの靈魂を慰むる爲電氣局發起の下に六日午後一時青山西條寺に於て盛大なる追悼式を營みたるがこれより先き井上電氣局波多野共濟組合各組合委員は西條寺の一室にて遺族に對する

**同** 情金分配に就き協議を開きたるが其の席上新宿車庫の選出評議員荒川勝治氏が今鈴遠藤兩家族にのみ同情金を送ることは此の際鮮人從業員二十五名にも語ることで今回加害者李察能は全く悪魔に取り憑かれたので其の罪は憎むとも其妻及び子等二人には何等罪がない

**況** して今更寄邊ない彼等にも同情金を送つては如何との議に井上局長も波多野組合長も共に其の說に感動し評議員選出の評議員の中に此樣な美しい同情の念を持つて居る人の居ることを知らなかつた實に慚愧に堪へないと述べ滿場異議なく可決し

**同** 情金は三家とも一樣にする旨を議して波多野組合長より追悼會列席者の前にて述べたりと(東京特電)

## 地均をせぬので損をしたから賠償せよ
### 被告は無關係だと言ふ

府內龍山漢江通四渉水治一は西本願寺本山京都市本派本願寺管長事務取扱連枝六雄澤慶師及び元町二の六一醫師望月繁隣氏を相手取つて

**訴** 額一萬六千七百五十圓の損害賠償請求訴訟を京城地方法院に提出した其の理由に依れば大正八年六月訴外市川繁が被告本願寺から其の所有に係る府內岡崎町一四の土地二千八百餘坪外三筆を三萬四千餘圓で買受け契約をなした

**該** 土地は半分以上山地を包含し電車道より七八尺も高いので被告方では登記と同時に之の地均しをする條件を附し保證人に相被告の望月が連帶し土石を取り除く契約が成立したが之が履行せぬ市川は該土地轉賣に當り被告の不履行に依り

**私** 費を投じ地均しをなしたる結果訴額金の損害を蒙つた原因は市川の債權讓り受本訴に及ぶといふので之に對する被告本願寺では目下の管長は大谷尊由師であるとの理由で右同出で同時に廣島市の河野嶋辯護士を代理人として市川との間に

**土** 地賣買契約をなしたる事なしと答辯書を附し之に應訴し八日牧裁判長係りで第一回辯論開廷したが望月方代理人は之に反し賣買契約をなした事は認めるが地均しに關しては何等無關係なりと双方異つた主張をするので事件は頗る複雜となつた次回は來る廿八日

## 殺人の傳染
### 泥醉の結果主人を殺す

七日夜東京府下大森町支那料理店濱陽事板倉五郎吉(三四)方にて料理人松本亭治(二三)は泥醉の結果主人夫婦と口論の末肉切庖丁にて五郎吉の背部を刳り即死せしめ次いで五郎吉妻滋に重傷を負はせ自殺を圖りたるも果さず往來に出で通行人を滅多斬になし急報に依り駈付たる警官と格鬪の末漸く逮捕したるが加害者は過般大久保の慘事を無意識に模倣したる者ならんと(東京特電)

## 姦通して子殺し嫌疑
### 釜山に逃げて來て捕る

原籍慶尙南道梁山郡上西面目下山府寶水町二丁目錦掛染金足明(二五)及同人內緣の妻長崎縣西彼杵郡神の浦川山モン(廿一)の

**兩** 名及びモンの私生子作市(七)の三名は數日前より殺人嫌疑者として釜山署の手に逮捕され嚴重なる取調べを受けつゝあるが前記兩名は昨年八月長崎縣迎山炭坑にて坑夫を稼ぎ居たる折何日しか私通し同炭坑にも居たまらず遂に佐世保に出で浮きモンの

**私** 生子トヨ(七)を飲食店に百六十圓にて賣飛ばし手足纏ひの前記作市も邪魔になるものにせんと佐世保在の神木村栗の木峠に伴れゆき殺害し死體を埋葬し夫婦手を携へて來釜した其後佐世保警察署にては作市の死體を發見し兩人の行方を

**嚴** 探の結果釜山に居るを發見したるより作市の生否及び兩人に付取調べ方を山署に依賴し來れるより和田警部主任となり嚴重取調べの結果死んだ筈の作市は現に第二小學校に通學し居れば或は替玉にはあらざるやとの疑ひにて目下取調べ中である(釜山)

## 詐欺犯人は脫逃水兵
### 歸艦に遲れて

去る二日詐欺竊盜の犯人として山口縣玖珂郡玖珂村生れ森川政男(二五)を逮捕取調べた處同人は軍艦扶桑乘組一等水兵にして大正五年十二月一日徵募され勤務中本年五月十六日扶桑艦が吳に入港せる時上陸し偶々歸艦時間に遲刻したれば其の儘逃亡し女房を作れて釜山に來り女房を稼き居ること判明し身柄一件書類と共に軍法會議に送られた(釜山)

## 復緣の慘事
### 三人を斬りつけた吾一逮捕さる

七日午前零時半東京淺草區公園五區萬盛庵方にて同五區三六十三番家富士の家事內藤正次(四〇)妻まん(三九)雇人千代田たま(三三)の三名が會談中突然乞食町三百六十四番地商山阪吾一(三〇)に斬り付けられ孰も瀕死の重傷を負ひたるが吾一は直に象潟署の手に取り押へらる原因はたまは曾つて吾一の妻なりしが吾一は再三復緣を迫れるも聞かず當夜も亦たまにそれを迫りて刎ね付けられしを恨み先づ犯人たる內藤夫婦を殺したまを殺さんとしたる者なりと(東京電報)

## 專修學校の記念事業

京城專修學校は今年で創立滿二十五年になり卒業生も五百餘名の多數に達したので學校當事者は豫て之を記念し將來の發展に資せんが爲卒業生並に同校關係者から資金を募集して

**生** 徒用圖書室を設置する計畫を立てゝ居つたのであるが多數の卒業生も此の擧に大賛成で現今未だ募集着手前であるにも拘らず此計畫を耳にした七八人の卒業生は自ら進んで二百圓乃至三百圓宛の寄附を申出で其合計千三百圓餘に及んで居ることである先週の土曜日(四日)にも同校京城在住卒業生の十數名と學校當事者との會合があつて此計畫に關し種々打合をした其結果

**此** の計畫の成功を期し且同窓生の親睦を計るが爲卒業生と學校關係者とで同窓會を組織することに決定し來る十二日午後二時より同校講堂で其の發起會を開催する由である京城及附近在住卒業生は當日是非出席して貰ひたいとのことである

## 街上悲喜

●不良少年捕はる　住所不定の高濱時次郎(一六)森勇雄(一七)木村榮(一五)の三名は昨年以來龍山署で搜査中であつたが去る三日遂に逮捕された三名の犯行に就いて聞くに去る四月十七八日頃時次郎が桃山遊廓わびす亭に雇はれ中、隣家の東西屋に榮が雇はれ居る中勇雄も亦參加し同氣相求め悪事の相談をなし三人打連れ仁川に行き波止場の倉庫に潜伏し三日間倉庫內の衣食物を竊取仁川市內を徘徊し五月十六日京城に立ち戻り活動寫眞館に入り觀客の懷中を掏り取り又は拾ひ物をして消費し又市內を浮浪中五月卅一日午後三時頃漢江通り新玉旅館の修繕中の大工崔泰一の仕事場にて同人の蝦口を掏り去らんとする處を館主に發見され大工の小僧なりと言を左右に托し其場を免れたるが遂に龍山署に拘引されたのである

●生後七個月の棄子　七日午後五時半紅把洞四七番地金英鎭方表門に生後七ケ月位の女兒の棄子ありたるが發育困難なる附近貧民の仕業なるらしく引取人なきため京城府に引渡したりと

●竹添町の小火　八日午後一時三十分竹添町三の八洪元楨方から發火したが大事に至らず鎭火原因は煙草の吸殼から損害五圓位

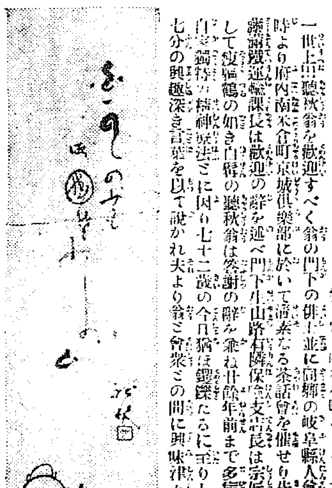

## 山迄來つる雨(花本翁歡迎宴)

青島大連等の吟遊より歸國の途次を以て京城に立ち寄り俳く吟杖を駐めらる、本邦俳家の正統花本第十一世上田聽秋翁を歡迎すべく翁の門下の俳士並に同鄉の岐阜縣人會員數十名は八日午後八時より府內南米倉町京城俱樂部に於いて淸楚なる茶話會を催せり先づ岐阜縣人會を代表して安藤滿鐵運輸課長は歡迎の辭を述べ門下生山路有隣保險支店長は宗匠の俳歷を紹介し之に對して痩鶴の如き白髯の聽秋翁は答謝の辭を兼ね卅餘年前まで多病纖弱なりし身が旅行と自己獨特の精神療法とに因り七十二歲の今日猶ほ矍鑠たるに至りし實驗談を哲理三分俳味七分の興趣深き言葉を以て說かれ夫より翁と會衆との間に興味津々たる雜話の交換を試み商は會衆の請めに應じて或は短冊に或は扇面に得意の俳句並に俳畫を揮毫し深更に及ぶも尙興の盡くるを知らざりしが偶々徵雨前日來の暑熱を灑ひ快よく京晩を送りしかば宗匠は興かさゝ

雨已に山まで來つゝ京一味　聽秋

と即吟して短冊に物され(安藤氏所藏)又縣人の爲めに唐紙半截に左の句を揮毫して記念とせられ十一時を過ぐる頃散會したり

なつかしきおなし訛りや夏の宴　聽秋

ちなみに當夜歡迎諸作中の一句を左に揭ぐ

白髯の師迎ふ爲麗の青葉哉　一貞

## 婦人と社會

### タイピストの需要
#### 自働印字機の普及と共に著しく激增した新職業

時代の要求に應じ當地に於ては最も新しい試みとして設けられた本町二丁目バイン商會內のタイピスト養成所に設置後の機械をきくに、此の機械の普及範圍は近來著しく增加し官公署はもとより各商店等も非常に普及なので、まだ同養成所は設置後、日は淺いが希望者は非常な物で府內の人はもとより

**其** 他永登浦、地方道廳などからも既に其の申込を受けてゐる次第で現在では其れ等多數の申込み者の中から特に急を要する、市內の殖銀、郵船、市中商店などの就職者を速成的に養成されてゐるが、元來其の締な點から

**婦** 人の仕事と名づけられてる事とて志望者も隨つて十中の八九は婦人である養成期間は普通一個月とし所員は甲乙二組に分れ兩組交互に每夜六時頃から凡そ二時間半づゝ

**教** 授せらる、由で鮮組井口氏が特に熱意的教授の任にあたつてゐる、が同氏はこれに就き男女能率の上から比較して見ても、どうも能率の上から見たら男子には及ばないが仕事の性質が面倒なので兎角男子は

**永** 續きせず爲に其の熱心さに於ていつも最後は婦人方の勝利に歸する事になります

### 龍山婦人會例會

龍山婦人會では例により來る十一日午後一時より元町小學校裁縫室に於て第五回の例會を開催する、筈で當日は竹下眞善氏の『日本民族の衞生法』と題する講話がある筈であるが老師は嘗らく上京內地各地方の思想界の狀況を視察し此の程歸城せられたので特に當日は其のくさぐさの經話が試みられる筈

## 奇僧雪巖師

島根縣美濃郡眞砂村圓福寺住職可野雪巖師は奇僧として曾て品川彌二郎氏等の知遇を受けたる……巡錫の場所より其の遺族に通信するを以て慰藉あること、なし先づ島根、山口、福岡の三縣知事に通信數四千餘名に達したるを以て去る十七日釜山上陸、成觀牙山……に於て戰歿勇士の……をなす筈なるが巡錫の……

**旅** 費は托鉢に依りて得た……るものを之に充つる計畫にて……

……回忌に此擧を思ひ立つたが種々の事故の爲めに決行に至らず今年……那もロシアも彼の有樣となつたので一は我が戰役勇士の英靈を弔ひ一は敵の亡靈を弔み慰むる……いと思ふが若し都合が悪ければ長春から引返して敦賀に出でそれから浦鹽を經て尼港に進む考……名や遺族を取調ぶることが出來なかつたのは遺憾であつたが遺族に通信は出來なくても戰歿者……

## 旭川大飛行
### 所澤……

……所澤……の途につきたる……三時二十分白河を通過せり(東京電報)

ぢ　東京肛門病院長 谷泉先生創製
HEMORRHOIDAL SUPPOSITORY "HIT"
痔門大家の科學的新製劑(痔核、肛門裂創、痔出血、脫肛、痔瘻、肛門周圍炎、肛門瘙痒症、其他肛門病一切を治療す。)
肛門病治療藥 ヒット
定價 一週間分壹圓拾錢、二週間分貳圓、五週間分四圓八拾錢
送料 各(市內)十二錢、(內地)十八錢、(臺、樺、鮮、滿)四十五錢
發賣元 東京市京橋區銀座 振替東京四三三四九番 東京社藥品部
特約店 玉從、大木、福井、中田支店、其他有名藥店にあり。
說明書御申込次第無代進呈　ぢ

淋病や梅毒に煩悶する人
▲初めて傳染し醫師上人に知らせたくなし醫師へ行くにもキマリが惡く何うして治さんかと心配の人
▲慢性で時々色々の病が出てあらゆる療法効なく何うかして全身の病毒が根治にならぬかと困れる人
▲淋病も梅毒も初期は病毒が全身に擴がらぬ內に治る
▲慢性は强力なる藥化學劑の作用にて全身が一大消毒となり淸淨無毒となる而も身體には障りなし
藥化學式獨特 自宅療法
本療法は前帝國醫科大學特命の名譽を擔ひし藥劑士赤井先生指導の下に當所の新進醫藥學者が研究せる化學劑にして從來より行はる、療法とは其撰を異にし專ら使用の安全簡易經濟を主として完成されたる現代に於ける最善良法也
無料 ハガキで梅毒(受付一番)淋病(受付二番)と病名區別申込あれ非賣品療法說明書秘封して送呈
東京市本所區向島小梅町 東京藥化學硏究所

ゴムの靴の仕入先は
釜山大倉町・大谷ゴム釜山支店

▲紳士的新職業▼
男女 拾八歲以上
▲學力小學卒業程度自宅で
▲居ながら立身が出來る
文明の生んだ紳士的新職業は自動車運轉手で無資力同樣で成功できる
會員を內務省令資格を得る樣速成教授す
此の事業は東西を通じて最も有望なる職業であるが多數の男女は本年八月迄に募集の見込
規則書(郵券四錢)小學卒業程度以上は年齡を問はず入會を許す
東京牛込區通寺町廿二 東京自動車協會事務所

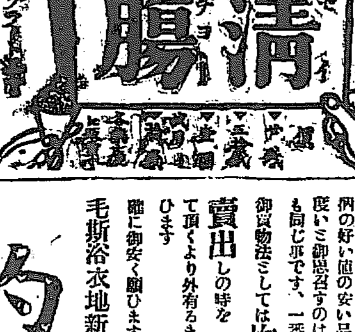

腸胃に申分なきくだりどめ
清腸
高貴藥配合
●腸加答兒 ●痢病 ●寢冷 ●霍亂 ●暴飲暴食 ●水瀉
其他腸胃病より起る一切の下痢に用ひて大効あり
大阪、東京、上海
本舖 高橋盛大堂藥局

均一賣出
六月十一日より 五日間
柄の好い値の安い品を求め度いと御思召すのはどなたも同じ事です、一番上手な御買物法としては均一賣出しの時を利用して頂くより外有るまいと思ひます
確に御安く願ひます
毛斯浴衣地新柄揃
一圓均一
二圓五十錢均一
單地浴衣地等の實用品
十一圓均一
絽羽織地、銘仙、綾糸類
㊂ まる三吳服店
京城本町二丁目 電話一五七番

# ◇◇けふの正午が紀念日の白熱時◇◇

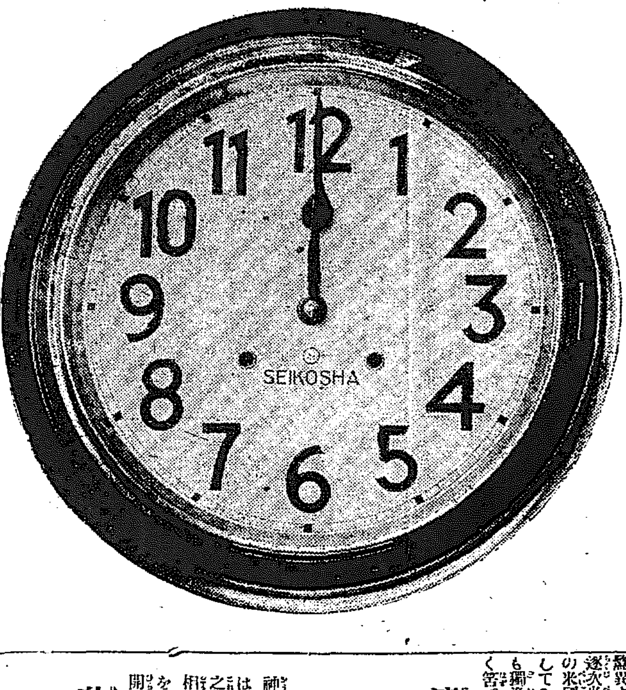


## 漏刻に依る報時ありてより 實に千三百五十一週年
### 茲に我が國民の年中行事は一つ増へた 驚く勿れ今日の十二時……

天智天皇が漏刻による報時を行ひ給ひてより正に千二百五十一週年に相當すべき思ひ出多き紀念が到來した

此日我日本帝國にありては全國一齊に時を記念し且時間の勵行に努めしむる意味を以て之が擧國的宣傳運動を開始する事に決定せるが尚京城府に於ける宣傳方法は左記十一項に依るべく定められた

（一）府内各公立小學校、普通學校高等女學校に於ては六月十日正午を期し時間尊重定刻勵行に關する記念講話會を開催し且之に關する唱歌を分唱す

（二）府内各私立學校に於ても前項同樣之を行ふこと

（三）府内各官公私立學校に對し京城府より宣傳の印刷物を配付する

（四）府内各神社寺院教會に於ては此日正午を以て一齊に鐘鼓を打つこと

（五）府内主なる會社工場に於ては當時刻を期し一齊に汽笛を鳴らすこと

（六）電燈會社に對しては雨天曇天を除くの外自今常に點火及消燈の時間を明瞭ならしめ正確に勵行すること

（七）京畿道より配付せる時に關する宣傳ビラは左記方法により配付せらる

（イ）銀行會社工場、官公署、町洞總代に夫々配付し且總代をして掲示場に掲示せしむること

（ロ）市場、浴場、理髪所、劇場、活動寫眞館等に貼付する樣配付する事

（ハ）各新聞社に對し新聞配達の際に之を折込配達する樣依頼する事

（ニ）撒水車、電車、共用自働車等にも貼付する事

（八）宣傳ビラは府掲示場に掲示する事

**一齊に起る異樣な物音**

（九）前七、八兩項により宣傳ビラを配布の上尚ほ殘りある際は府内各樞要の地に聽員を派し之を一般通行人に配付する事

（一〇）前各項宣傳普及方法は各新聞に掲載方を依頼すること

（一一）今後毎年當日を期し前各項に準じ年中行事の一として之を勵行する事

## 飛行機旅行で 藥化學の研究に 歐州諸國の視察
### 八日出張辭令を受けた 總督府醫院藥劑課長 吉木彌三氏談

總督府醫院藥劑課長として令名ある藥劑官吉木彌三氏は八日午前歐米出張の辭令を受け來る八月頃京城出發六箇月間の豫定を以て獨逸を初め歐洲諸國を經て米國を視察する相である。

滿面に喜を湛へた吉木藥劑官は語る『イヤ有難う……何しろ半年で歐米を廻るのですから飛行機旅行です。何を視て來るかッて我々藥學界の人達の前には簡單なものは一つもなく深い研究ばかりなので手も著きませんが何と云つても藥化學は未だ歐洲です帝國も大戰前後に素晴らしい發達はしたと云ふもの、未だ獨逸の比べものになりません。驚異すべき藥化學は大戰中から遂次米國に奪はれたやうで最近の米國化學界は遠く獨逸を凌駕してゐるのも事實ですから今度も獨逸を先に視てから米國に行く苦です何しろ船のないので困ります往航は八月中に船が出來る苦で復港の桑港から

**横濱迄の船**が果して來年の二三月頃に間に合うか如何ですか』

## 斷水……か 二日間に五尺の開き

京城水道では八日午前五時頃十七尺二寸であつたが同日午後九時頃には十尺一寸に減水し尚九日午前五時には十四尺七寸迄増水したが七日午前五時と比して三尺減水し八九兩日間に五尺の差を生じて居る若し此の狀態にあれば一兩日には斷水するであらうと

## 電波は植物の發育を助長する
### 京城無線電信所に於ける現狀と其の研究

無線電信による電波の感傳にて植物の發育頗る良好であると云ふ

京城無線電信所の影響狀態は如何と云ふに同所は約五六千坪の地上空中に蜘蛛の網の如く布ける電線があつて線下には菜大根其他の野菜類及桃、梨、杏、苺檎等が耕作植付けてある

野菜類の稔方は概ね良好であると云ふに過ぎないが果樹類に害蟲の生じないのを見ると確かに害蟲除の効驗は歴然たるものがあると之につき同所の電信技手は語る歐米の學者の説に依ると電波の感電が植物の發育を助長すると云ふが當所に於ても目下研究中であるが未だ具體的効力を發見しないが無線電信所開設以來、附近多くは電信下に耕作せる野菜類の稔り方が良好である、稍効驗の見らるゝ點は害蟲類の少い樣である、果樹等の如きは梨、桃等に蟲の生じない事と妙である。然し果して電波の効力が如何か未だ判らない。

## 教諭排斥運動に 校長行方を晦ます
### 首謀者を放校處分に附し 生徒校長に決議書提出

福岡市舞鶴商業學校にては去月二十四日二年生に教諭排斥の事件あり首謀者中放校處分を受けたる者あるより生徒三百三十餘名中同校長に放校不當なる旨の決議書提出回答を求めたるに校長は六日突然臨時休業の旨發表せるより生徒は大いに驚き八日委員を選定校長に迫りしも要領を得ず同日一時半に至り校長行方不明となれるより生徒は益憤慨しつゝあり（福岡特電）

## 瀆職事件の頻發に 遞信省に調査會
### 遞相から文官高等懲戒委員會長に申請した

神戸津下精一等の郵便切手密賣をはじめとし遞信省管内には此種事件續發し居れるが之に對し飽迄も責任を化すため之等の事件を一括して調査委員會に附するに決定し野田遞相は一兩日中に文官高等懲戒委員會長南部甕男に對し之を申請すべく同時に遞信省内に於て文官普通懲戒委員會を開く事となれり

## 滿鮮を經て托鉢巡錫
### 五十六歳の老齢を以つて 目的は日清日露兩役戰死者の英靈を弔ふ爲め

[illegible]日清、日露の兩役に戰死したる勇士の英靈を弔ふべく滿鮮各地の巡錫を思ひ立ち滿洲各地[illegible]取調を申請したる所當局、山口[illegible]沙河妙心寺別院に留錫中なるが下に[illegible]兩縣にては師の志に副ふべく親切に取調べたる結果其戰場を限なく巡錫の上讀經供養[illegible]師は不日當地出發鮮滿各地の古戰場をなしつゝあり右につき師は曰く我輩は日露戰役者十[illegible]の英靈は日本全國の男子に向つて供養をする苦であると[illegible]なることにもなれば尼港の方は來春の交に讓りたい[illegible]決行せざれば志を遂ぐるの機[illegible]便さへあれば哈爾賓から前進に[illegible]今回高縣の戰歿者の姓[illegible]尼港の犧牲者を弔ひた[illegible]

[illegible]號機は機體の修理を了へ今回中村操縦八日午後二時二十五分[illegible]

## 同盟罷業 造船職工の交渉纏らず

藤永田造船所勞働爭議に付會社側にては十ヶ條の回答を職工側に致したるも交渉纏まらず約百五十名の委員は今後の處置に付協議の結果九日工場側に對し最後の談判をなすに決定し一方工場側は連日の怠業に大損失を蒙り三日間休業を發表せり（大阪電報）

## 武昌に兵亂勃發
### 原因は兵士に對する給料の不渡りに據るか 我艦艇警戒の爲急派

武昌に起りたる兵亂の未だ鎭定せられざるに方り又々武昌に兵亂起り武昌市内を焦土と化しつゝありとの報あるが邦人の損害に干する情報なきも武昌は漢口に隣接せるを以て在留邦人の事業經營少からず兵變原因は兵士に對する給料不渡によりて勃發せるにあらずやと思はる若し然りとせば市内外に於ける奪略破壞は免れざるべしと憂慮せられつゝあり我敢て軍艦は兵を派して鎭撫せしめつゝありと云ふも叛亂の範圍は奈邊に波及するやも知れず漢口には我が警備艦碇泊し居るも更に上海より驅逐艦を溯航せしめ警戒すべしと（東京電報）

別報【北京着電】七日午后十一時武昌城内に戒嚴令布かれ八日午前一時武昌城内に兵變起り長沙に在泊さる武昌漢口艦隊進發せり武官城内盛に火烟上りたるが眞相判明せず（東京電報）

## 沿岸住民一帶に 豫防注射を行ふ
### 昨年の虎疫猖獗に鑑み 衛生當局の大活躍初る

昨年の虎疫猖獗に數萬の患者を出し生を見た朝鮮では病毒潜伏を憂慮して

過般來各道に亘つて保菌者の有無に關し檢便調査を行ひ本年度の防疫計畫を嚴重にして居るが最近内地の神奈川縣其他の漁夫に疑似コレラ發生した相で内地でも大騷ぎをして嚴重な防疫に努めてゐる、朝鮮は昨年内地の病毒を鎭南浦に移入して猖獗を極めた關係上

輕々に看過すべからざるに至つたので衛生當局では内地と交通頻繁な沿岸地方の住民一帶に豫防注射を行ふ事に決し目下血清製造中なれば遲くも十日以後には釜山馬山仁川鎭南浦等の各地で豫防注射が一齊に行はれる筈であるとか

衛生當局は語る『内地の發生は未だ全く系統不明なので困つてゐるらしい、朝鮮としては昨年の例に鑑み至急に血清を製造して内地と交通頻繁な各地の住民特に漁民全部に血清注射を一齊に行つて極力嚴重な防疫を講じ病毒の朝鮮移入を防ぐ方針です』

## 不逞一味の罪狀
### 道警察部高等課發表

去月二十九日早朝京畿道高等課刑事連が鍾路二の支那料亭第一樓に於て一網打盡した一味は江原道生當時府内昭格洞一一李昌植事李殷祖(三七)▲忠北陰城郡生當時府内昭格洞李英稙(二五)▲江原道鐵原郡生長沙洞八五朴鍾聲(三九)▲長沙洞八五李英熙(二八)▲忠北陰城郡生當時安國洞八一金喆運(三一)▲忠北提川郡生當時公平洞一六十李泰運(二七)外數名の

犯跡に就き京畿道警察部高等課の發表する所に依れば李英稙は耶蘇教傳道師として從事中李英稙李英熙朴鍾聲等と共謀し朝鮮獨立を標榜して資金を徴集せんとしたが何等證據となるべき物なく思案に暮る

折柄本年一月頃閔廷植が奉天から假政府の公債證書百圓一枚を持つて入城した、之を傳へ聞き給諧に巧な朴鍾聲をして該公債を模造せしめ更に上海假政府特派員任命狀を作り右數名と共に軍資金募集に奔走した矯

朴鎭允と假稱して該公債證書を示し閔晩植方に到り假政府員と僞稱して以て百圓を捲き上げたのに味を占め更に忠北陰城郡、忠州郡、堤川方面に軍資金徴收命令書を發し同じに集金に赴くべく計畫し二十九日午前十時頃鍾路二の支那料亭第一樓で前記の酒宴中を一網打盡され尚一味數名は九日檢事局に送られた

## 馬賊 邦人を襲ふ
### 同居者迄重傷

山海關を北に距る三里の地點石門寨に居住する邦人村瀨方に五日午後馬賊四名侵入し村瀨及び同居せる邦人に重傷を負はせたり（天津電報）

## 時の記念運動會
### 日の出小學校の試み

市内日の出小學校にては來る十一日春季大運動會を擧行する豫定なりし所時の記念日を前日にせる事とて同校にては校長及各職員等打合の結果更に有意義なる運動會を行ふ目的を以て之を一日間繰上げ十日午前九時三十分より既記奬忠壇公園に於て開催する事に決定し一般父兄に對し通報せるが此日は運動競技の如きも總て時に因て數奇を凝らしたものを出演せしむべしと

## ペスト患者二名 英國滊船に發生
### 青島に五日間の停船を命ぜられ市街爲に雜沓

七日午後二時上海より青島に入港したる英國汽船コウセイ號の乘客支那人一名疑似ペスト病に罹り居れるを發見し五日間の停船を命じたるが該患者は間もなく死亡せり翌八日午前十時迄に一名の支那婦人客亦ペストに罹り三時間餘りにして死亡せり豫防準備の爲青島市街は俄然雜沓を極めつゝあり（青島特電）

四月十五日午前四時府内南大門通二丁目二十四番地坂井文次郎方表戸を外し忍び入り陳列棚に在りし女持洋傘十四本價格三百六十六圓二十錢靴下四ダース價格三十二圓を窃取し太平町二丁目飲食店金貴燦に**情**を明かして洋傘十三本を十三圓に賣却同町金春成に靴下三打を三圓にて賣却總て之を酒食に費消したるが四月二十一日午前三時南大門通永江佐四郎方に忍び込みズック靴六足價格三十六圓靴下四打二十六圓を窃取し前記金貴燦に賣却**外**五件三百圓の窃盗を働きたるが南大門市場を徘徊中西大門署井上巡査に逮捕され本日檢事局に送られたり

## 活佛病死す
### 其筋にては之を秘す

庫倫活佛は五月二十七日病死せるも其の筋にては之を秘し居れり（[illegible]）

## 岩石崩壞 通路を遮る
### 陸軍自動車班遭乘僧の奇禍

二十數名の自動車に分乘した東京府下世田ヶ谷陸軍自動車班八十五名は八日午前五時五十分群馬縣碓氷峠の嶮を突破すべく横川驛を出發し先發隊が午前八時熊平を通過する際第一號トンネルの大磐石突如崩壞し來り前面を塞ぎ進行不能となつたので一先づ前進を中止し磐石の取崩しに從事中である場合に依つては輕井澤町青年團の應援を得て復舊工事を取急ぐ筈である（長野電報）

## 内地人專門に 荒し廻つた 賊が捕まつた

京畿道振威郡西面東上里五八七番地住所不定槌靑山(二〇)は水原郡南水里生れ前科一犯金成煥(三二)と共謀し内地人專門に各所窃盗を働き居たるが一

## 墜落慘死
### 女流飛行家 一千呎の高空より

飛行機宙返りの婦人レコード所有者たるローラ、ブロンウェル孃は幾度か宙返りを行ひし後一千呎の高空より墜落慘死せり孃は此の慘事惹起前二十分間に百九十九回宙返りを行ひしものなり（ミチーガラ發電）

## 前府知事 取調を受く

前東京府知事阿部浩氏は八日午前十一時より東京地方裁判所に召喚され岡豫審判事の取調べを受けたり（東京電報）

## 人とあつまり

○驅逐艦觀察 第二十三驅逐艦隊所屬松、杉、柏、榊の四艦は來る十三日鎭海より仁川入港に付京城府にては學校組合會議員、學校評議員及協議會員中より希望者十五名を選出し（前記）驅逐艦觀察に訪問すべく決定せりと

浪花座主後藤卓三氏は内地の某劇場を買收した相で近く解體の上海路仁川を經て京城へ輸送し明治町附近に建設して京城劇界の振興に資する意氣込なりとか

## 紹介

▲村木時計店と時の記念日 京城本町二丁目村木時計店にては標準時間を通報し得る樣設備しあり十日『時の記念日』なるを以て電話其他にて同店へ照會せば懇切に時間を教示すべしと

## 運動界
### 京城野球大會抽籤

朝鮮體育協會主催の京城野球大會二勝者戰は十二日擧行の筈で七日夜大和町松村氏宅で協會幹事及各チーム代表者集合して協議抽籤の結果左の如く決定せり十二日午後一時より鐵道對醫專午後三時より少年野球大會開催の猶試合場は少年野球大會開催の關係上京城中學校運動場に變更したりと

## 芝居と活動寫眞

▲黄金館 前興行は桃中軒雲右衛門一行の特別出演で大人氣を博したが十日より新寫眞差換プログラム如左『滑稽『ソオンテセウ』▲實寫『オエルダール河の絶景』▲現代劇米國『血に咲く花』全五卷▲泰西人情劇『紅涙點々』全五卷▲延十郎四郎五郎一派の新劇『新田千壽丸』全五卷

▲義士家の乘込 數年前の御馴染である喜劇義士の家山良之助一行は木右衛門、吉千代改め力彌等卅餘名の大一座で來る十八日より壽館で開演すべしと


◇◇忘れる勿れ！、六月十日の日◇◇

讀者優待
釜山興行中
東京大相撲割引券
木戸三十錢を十錢に（一人一枚）
京城日報社

演藝案内
本町一丁目 電五九七番 日活直營 喜樂館
○當る六月十日より新三大映畫提供 ○實寫新發見の瀑布 ○滑稽女ジェリー ○日活京都派第一部新作品 ○舊劇 業平文治 全六卷
○俠客傳 大旋風 全卅一卷 第五篇 第十篇 第十九篇
○新派 蔭に咲く花 全五卷

本町 電話八七三 大正館
日本活動寫眞株式會社朝鮮代理店 當る六月十日より開館十週年紀念特別大興行
外交 全五卷
國際映畫 崇禪寺馬場 大仇討 全六卷
豹子頭林冲 全三卷

黄金町 電話一六三七 黄金館
當る六月十日より上場
血に咲く花 全五卷
紅涙點々 全五卷
新田千壽丸 全五卷

今十日より新提供
業平文治 五卷
大旋風 卅一卷内 四卷上場
蔭に咲く花 全五卷
日活直營 京城本町二丁目 電話五九七番 喜樂館

本町二丁目 電話七八五 壽館
來る六月十四日開演 出雲名物安來節 渡邊お糸一行

明治町 電話一六〇番 浪花館
當る八日九日二日間 竹本雛國大夫 淨瑠璃大會

尾張 宮重 大根種
代理店 平野和兵衛

謹謝近火御見舞 伊藤彌右衛門 京城本町五丁目十二 電話一九九五番
謹謝近火御見舞 片山酒店 京城本町五丁目
謹謝近火御見舞 中野賣藥店 京城本町五丁目六
謹謝近火御見舞 伊藤電機修繕部 自動車用蓄電池充電及修繕專門 京城本町五丁目
謹謝類燒御見舞 小泉長藏 京城本町五丁目


## 第一回決算報告
（自大正九年五月一日 至大正十年四月三十日）

貸借對照表（大正十年四月三十日現在）

資産ノ部

| | |
|---|---|
| 未拂込株金 | 一、二五〇、〇〇〇 |
| 興業費 | 三一六、一六二、九〇 |
| 假拂金 | 七、六三三、二〇七 |
| 營業貸勘定 | 五七、八七五、一七 |
| 受取手形 | 三一、七三二、一〇 |
| 材料品 | 一、六八八、四〇 |
| 半製品 | 三二、六六、七二 |
| 製品 | 一四、五二二、〇〇 |
| 銀行勘定 | 四、〇六一、九〇 |
| 金銀 | 一、〇六二、〇五 |
| 當期損失金 | 四五、一二三、二一 |
| 合計 | 一、七三五、七九七、五七 |

負債ノ部

| | |
|---|---|
| 株金 | 二、〇〇〇、〇〇〇 |
| 諸預り金 | 五〇、〇〇〇 |
| 借入金 | 一〇、三〇〇、〇〇〇 |
| 假受金 | 四九、八〇〇 |
| 未拂金 | 五七、一九三〇 |
| 支拂手形 | 一、八、三〇〇、〇〇〇 |
| 前期繰越金 | 一二、四三七八〇 |
| 合計 | 一、七三五、七九七、五七 |

損益計算表

| | |
|---|---|
| 當期損失金 | 一二、七九三、二一 |
| 前期繰越金 | 九、一七八、八六 |
| 差引損失金後期繰越金 | 一、三、六一四、四五 |

右之通リニ候也
大正十年五月二十日
朝日釀造株式會社
取締役社長 劍持勝次郎
常務取締役 吉金吉三郎
取締役 河野竹之助
取締役 辻本嘉三郎
取締役 天日常次郎
取締役 平野宗三郎
取締役 上城谷吉
右調査ヲ遂ゲ其正確ナルヲ保證候也
監査役 吉田秀次郎
監査役 佐野彦藏
監査役 大平嘉重
監査役吉田秀次郎、佐野彦藏、大平嘉重ノ三氏ハ任期滿了ニ付改選ノ結果何レモ重任セリ

# 慶安太平記

第二〇五席 小金井芦洲講演

文吉狢の山形の瀧で曾我鈴木安眼、正雪のために何かと世話を受けて當時は大阪に來て町醫者を致して至極世才に長けて居る奴で遊藝に明かるく交際も上手でございますから遂には大阪城内百騎衆の抱へ醫者となつて始終城内に入込んで、愈々旗上と言ふ時には内から門を開いて味方を引入れやうと言ふ役を承つて居た萬事斯の如くに大阪も仕度が出來て日々首を長くして江戸表の旗上げを待つこと、七月二十五日のことでございます。江戸表から御奉書を首に掛け、汗馬に鞭打つて乗込んで來たのが御旗本瀧元藤五郎、太田三郎右衛門の二人、時に大阪城代

は越後村上の城主内藤豐前守信興、御城番は玉造内に館が在つて、上田飯野で二萬石堀野彈正、三州岡部で一萬石阪部攝津守信梁、町奉行松平隼人正の面々、サア、急に大騷ぎ見ろくく間に吉田、金井召捕の手配りに及びました、斯んな事のあらうとは神ならぬ身の知る由もなく廿五日は二人共大手前の飼馬屋を立出でまして、東成郡天王寺に參詣と言ふのは附けたり、此處へ往つて同志の者とも會し種々打合せをする意りで二人は出て來た、語り終つて天王寺を出て歸り掛に、昌萬院毘沙門堂の所まで差蒐つて來た時、此處にはモウ充分の手配りが付いて居ります、二人の廻りをキリくくと取巻いて『御用くく』と叫びました、これを聞くと互に顏と顏を見合せ齒をバリくくと噛んだ二人『偖ては大事露見をしたか、チエーツ斯くとも知らず天

王寺まで來たのは殘念至極、馬上へ捕方が向つたとあれば殘て用意の物に火を放ち、せめてもの腹癒に大阪市中を灰に致して然る後に命を終るものを、無念なり殘念なり』と地團駄踏んだがモウ追附きはせぬ、一刀を引抜いて惡鬼羅刹と暴れ廻る、中にも金井半兵衛は劍道非凡の腕前でありますから傍に寄付くことが出來ない『御用くく』と打込んで來るのをサーッと拂へば後に退る、暫く休息して居ると又集まつて來る、宛然蟻の甘の蠅を追ふやうなもの、久しく對抗をして居れば向ふは多勢此方は二人、トドの詰まりは捕はれなければなりませぬ、是りや

逃げるより外に途はないと、今井は斯く考へて両々も振らず大勢の中に斬込んで右と左に斬て斬拂ふ、ドドくくと左右に開くのを幸ひと逃げ出した『ソレ逃がしては成らぬ召捕れツくく上意だッ……』と町奉行松平隼人正、激しく下知を致しましたが幽幻微妙の腕前、遂に金井は行方知れずに相成りました據ろなく殘る吉田初右衛門に大勢が掛つて來たが、この吉田初右衛門と言ふは前件に於て委しく申上て置きました芝增上寺の僧侶で傳達であります、力飽まで強くて大膽不敵の者ゆゑ、今金井半兵衛が此處を逃げ延びましたので、必死の勇を奮つて自分も一方の血路を開いて逃げやうと、す傍を見ると松の木がございます、是れ幸ひの得物なりと松木に手を掛けるヤエイツと引拔くべく

これが面…捕吏の中へ踏み込んだ…勇氣に怖れを爲しサッと道を開くを此の間より抜け出さんとしたが、多勢の捕吏であるから容易に出られない、初右衛門如何に毘沙門天の威を現して働くとも遂に衆寡敵せず此處で召捕となつて殿座なる縄を受け首枷手枷をはめられて引立てられる、松平隼人正は二人でも召捕つたゞけが仕合せと茨木童子の腕でも斬つたやうな心持ちで役宅へ引上げて參りました

明治町 ハキモノ ツメ…

## 土居八段 鮮滿巡遊棋譜

第一局（完）

於釜山守谷商舗將棊大會席上

飛落 八段△土居市太郎（東京） 三段▲岡本脩二（釜山）

（圖は前號指了迄の局面）

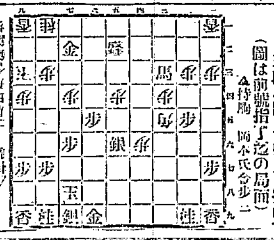

▲持駒 岡本氏金歩二

手數前號迄百四十二手（續）

△二八飛 ▲五八歩 △四七歩 ▲六六馬 △八四歩 ▲四七銀 △二九飛 ▲三六歩 △二六角 ▲六四歩 △九五歩 ▲五六銀 △五五桂 ▲六三歩 △六五歩 ▲八二金 △同玉 ▲八四馬迄にて岡本氏之勝

講評 ▲五六銀は穩健なる好手にして含みありて面白し

總評 本局は最初下手方定法を屡々過し力將棊の策に出し爲め勢ひ陣容を亂し敵に角打を手順に許す、せられ形惡しき局面となれり此れ上手は四二金左とより陣營を堅實にし後ち六筋に於て決戰すれば有利の形となるべきを六三金と手段を誤まれり其時下手は前將の犧牲にして攻勢を探りし爲め上手は聊か若戰に陷れり然し上手方敵の五二銀打に對し六一歩と防戰に出で後ち攻勢に轉ずれば尚有望なる棋局なりしを五三金右よるの敗因たる手段を採りし爲め遂に敗られたり

## 六月十一日（舊曆五月六日）

▲土曜日▲乙巳▲九紫▲暗劍南方▲佛滅▲柳宿▲閉

▼九紫▲由なき事に爭うて友を失ふ日親密なる間柄とも用心
▼一白▲思ふた程の利益なし大業大切に勵むべき日新事は見合
▼二黑▲幸福の日概ね目的通りに運ぶべく開店行商求職結婚吉
▼三碧▲意外の吉事に廻合する日新しき方面に活動するも有効
▼四綠▲勘定合つて金足らずの日冷靜ならざれば大破れを來す
▼五黄▲商事文藝何れの方面に活動しても九分通りは成功の日
▼六白▲盛運の日にして落付あれば自然勝利を占む大取引亦吉
▼七赤▲氣緩みを生じ大損を招ず愼むべし遠くへの旅行は見合
▼八白▲思はず目上の引立を受くべく花も實もある大吉祥の日

## 警察署落成式

【平壌】平安南道价川郡軍隅里… 地小學校生徒の君が代の合唱に始まり署長、郡守両長の式辭中…

## 大田雜爼

▲入場者 五月中の諸興行入場人員は五千百六十七人…

十六叺五斗入二萬四千十八叺白米三斗入一千六百五十七叺四斗入一千八百三十六叺…

四頭價格七十圓五十錢合計百五十五頭價格四千七百廿九圓五十…

十三圓卅錢にして料亭に於ける遊興人員は内地人千五十九人此遊興高七千五百…

國白米四斗入三百九十六叺なり

【安東縣】流筏二千二百臺 去る五日まで採木公…千臺にして日本人契約材用として取引せられたるものは僅少なり

## 連絡船乘客

…下外人一名二等六十八名三等三百八十五名外人二名 ○八日夜着數馬丸上陸客 一等（十四名）…


新發賣

名品 レート香水 試用瓶進呈

郵券二十錢御送附の方へレート香水試用瓶壹個進呈致します

たつぷりの中味を僅か廿錢でお分けする譯

どんな香水がよいかとはよく皆様から伺ふ事です、併し香ひの工合は一寸口では御答致し兼ますが、一口に申せば優しい高尚な温雅な匂ひ、俗に私共黑人の申す匂ひに癖がない、この匂ひに癖がないと申す事が香水の最も理想とする處で御座いまして、幾十年化粧品製造を致して居りますお蔭で漸くこの理想に「アテハマル」品が出來ましたので名品レート香水と名附まして賣出したので御座います、それで是非共皆様にも試して頂きたいと思ひまして暫らくの間丈け廣告の爲めに思ひ切つて廿錢でたつぷりの中味をお分する譯なので御座います。

高尚優雅……舶來品以上

一滴よく終日の爽快を覺ゆ

名品 レート香水

原品縮圖

一瓶定價 大壜 参圓 中壜 壹圓五拾錢 小壜 金四拾五錢 小瓶 金貳拾錢 試用瓶 金拾錢

各種瓶及試用瓶共全國販賣店にあり但品切の節は直接本舖へ御注文を乞ふ

香水の使い方

香水を瓶口より附けるのは香水の『カタマリ』を附けると同じで誠に不經濟でありますし又香水によつては『シミ』の出來る恐れもあります。香水吹をお使ひになりますと匂が『マンベンナク』附き『シミ』も出來ませず又經濟ですから決して贅澤ではありません御便宜の爲めにレート香水吹を發賣しました攜帶に便利で一個八十錢です送料は入りません。

レート化粧料本舖 平尾贊平商店大阪支店

大阪市東區南久寶寺町四丁目 振替口座大阪四四八〇番

赤玉ポートワイン

先づ第一に あなたは あなたを『健康』に置くことによつて あなたの總てを解決されねばなりません と同時に又 あなたは 赤玉朝夕の一杯が いかに あなたに 有力の一杯であるか をも 知らねばなりません

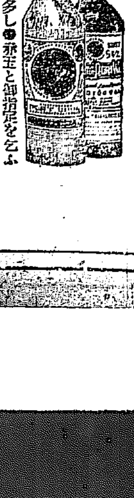

類似品多し◎赤玉と御指定を乞ふ

167



防水布、雨合羽新荷着

外套形 厚子形 萬套形 車用 各種

雨傘 洋傘 各種

艶製造販賣

魔法瓶及中瓶取替

京城本町壹丁目 高木鞄店 電話二五三四番

美術 京染 新柄見本着荷

京城本町三丁目三〇六八番 ならぎ屋京染店 （地方ハ注文ノ染見本呈候）

入院 隨意

京城南山町一丁目六番（天眞樓ヨリ西ニ至ル角）

片山内科醫院 電話一九五一番

片山信夫

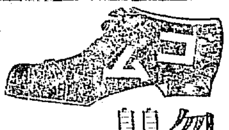

ゴム

忽ち評判を高めた 自給自作の 三印ゴム靴

△特約店御契約に應ず △定價表呈本御申越次第送る

仁川府花町 三印ゴム工作所 營業所同宮町 電話二五三番・三〇八番 振替口座京城五一四番

内科 小兒科 呼吸器病

京城吉野町一丁目九十二番地

本村醫院 院長 本村文三郎 （電話三五七番）

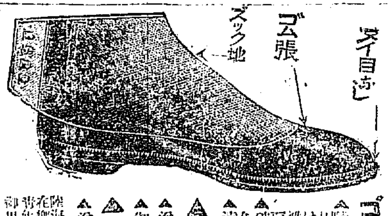

ズック地

ゴム張

ズイ目ぢ

△陸軍式 足袋靴と卷脚絆

ゴム應用ズック製足袋靴

△陸軍省制定の地下足袋をゴム應用のズックにて製し底附に縫目なければ水の浸入を防ぎ絶對に底の繼る憂なし尚普通ゴム靴の如く破損し易き箇所はゴム張なれば耐久力絶大

△遠足、運動、登山、勞働に最適す

△定價金貳圓也

△送料内地八錢其他四十五錢 △御注文の際は足袋文數明記を乞ふ

△卷脚絆 壹足金七拾錢

△送料金六錢

陸海軍 在郷軍人 靑年團 御用達

奉公袋製作所 大阪市北區菅原町七七番地 振替大阪四八三〇二一番

平壌大和町一三番地

藤田時計商會 新義州常盤町 藤田時計商會支店 電話長八三七番 振替京城四〇八〇番

内科 小兒科

院長 醫學士 小林千壽

京城旭町一丁目（電話九六二番）

小林病院

入院隨意 普通病室 隔離病室

資本金壹千萬圓

頭取 安田善之助

株式會社 百三十銀行京城支店

京城本町一丁目 電話長五八番・九四番 振替貯金京城一三一番

銀行一般の業務萬々御便利に御取扱申候 爲替取組先は内地名方面並朝鮮要の地に有

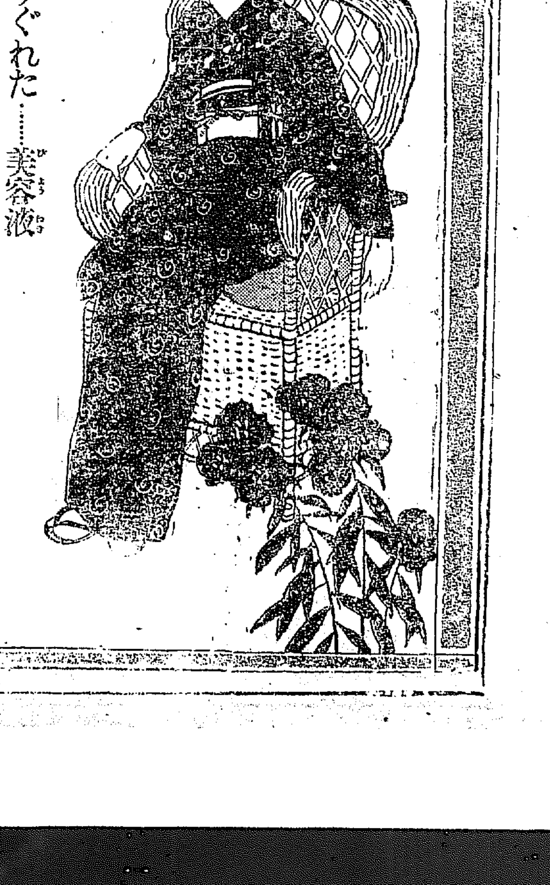

△力すぐれた……美容液

△化粧を活す……化粧下

美顏ユーマー

永へに若し

伏谷研究試驗所創製

あなたは本當にお年をとらない……美顏ユーマーの常用者はよく斯う言はれる。それはユーマーの營養分がよく廻つて皮膚が衰へる事を知らないからである。而て日燒けや荒れや小じわ等から來る皮膚の老衰を最少の限度に留める事ができるからである。ユーマー常用者の皮膚は艶がよく活てゐる。確に美しい。婦人には亦白粉下に持つて來いである

# 株式金融
## 銀行態度變らず

最近京取京信株等の昂騰に伴れて其の取組株數が多數なりこて殊に銀行業者が警戒をなし居ると云ふは當らないこ思ふ銀行業者が株式放資に對する態度は今日も昨日も甚だしき變りはない夫で今更の樣に聲を大にして警戒を云爲する要もない譯である京取株に對しては他の所謂醜い貨株たる東拓株の如きに比しては其貸出率も始めより低くしてある故昨今の相場の變動の程度ではまだ殊に警戒の念を强めてすると云ふ程でない京取株に對する銀行の金融は四十圓限度こしてあるが實際に於て數の上から見れば三十五圓程度の金融をなして居るものが多いのである（某銀行業者談）

# 京城金融
## 鮮銀調査

米價は新甫以來漸く動かんこして未だ保合を持續し金融益緩漫に陷り當行貸出し標準金利も念二厘方引下を發表したる以來諸株何れも上伸氣配なれば此の方面に於て幾分資金の需要を喚りたるもの、如く上旬末組合銀行帳尻に於ては貸出に參しく幾分增加の姿勢を示したれども夏季に近づくに從ひ市場は逐に閑散に陷り米價は米穀法の實施以來殆ご居据わり綿絲布は需要期を經過し取引漸く株式市場は金利の低調こ一部買置の思惑加減にて京取株のみ上伸を續けつゝあるも概して各方面共新規資金の需要見るべきものなく常に預金のみ增進の狀勢を示して金融の大勢は益緩漫の度を加ふるを見る

# 京城商況
朝鮮銀行調査

米、米穀法の發布以來期待されたる政府の買上もさしたる影響なく明米は依然こして不味の圏内を離脱せざるにより精米筋も内地この取引殆ご皆無にして漸く當用口の商内に止まり相場は保合ながらも弱含み三月末地揩上玄九圓七十錢並九圓を唱へ居れり

**大豆** 大豆は内地の好勢及産地品がすれの寫留膿北調を辿りしが漸次内地この採算行詰まり姿こなり相場は保合ひながらも底意弱く月末相場は龍山物二三十錢安の十四圓見當なり

**粟** 引續き實需筋の小口取引も行はれし爲一時好勢を辿りしも下旬より需要は一段落を告げたるもの、如く取引漸次閑散こなり從つて相場は下押し氣味にて月末の唱へ値は新物十圓五六十錢古物七圓二三十錢所なり

**綿絲布** 一地方筋の註文入込み幾分荷動きありたる外市場引續き閑散なるも品薄の折柄にて氣配強く相場は三エー二百四十二圓三エス二百二十二圓所なり

**砂糖** 內外糖界依然不振を續けし爲當地市場も亦氣勢揚らず實需筋の小口ある外概して閑散相場を辿り越月せり月末唱値は七八十錢安のＴ印二十四圓八十錢Ｓ印廿三圓五十錢見當なり

## 日清汽船總會

日清汽船會社は八日午後重役會を開き本期利益配當を二割五分に決し來る三十日の總會に附議する事になれり（東京電報）

## 絹毛拂込反對
### 株主の結束

東京絹毛會社にては新株第三回拂込通知を株主に發せるが株主中には其の不法を攻撃するものありて不拂込同盟を組織し株金不拂込を決議し十日會社所在地なる沼津町にて演說會を開かんこ準備中にて會社側にては狼狽し大株主こ談合して之が妨害運動を開始して紛擾中也（東京特電）

## 阪神綿布在荷

六月一日現在阪神綿布在荷高は三萬七百六十九梱にして之を九年六月一日現在の六萬二千二百一梱に比するに約半減の狀態なるが各內譯を對比すれば如左

| 品名 | 十年六月現在 | 昨年對比 |
|---|---|---|
| 粗布 | 一一、六五一 | 四、七七六減 |
| 綾 | 四、四七五 | 四、九三二減 |
| 細綾 | 三、一八七 | 二、六八三減 |
| 生金巾 | 五、一八〇 | 三、三二八減 |
| 天竺 | 四、五〇〇 | 三、六二九減 |
| 大尺巾日本綿 | 一、七七六 | 二、一九三減 |

## 産鐵補助金

朝鮮産業鐵道會社の九年度下半期（九年十月一日より十年三月三十一日）の決算に對し總督府より五月三十一日付にて五萬七千八百三十三圓三錢の補助金を交附することゝせり

## 京取京信觀
某局外者談

吾々株式に關係のない者が公平に觀察して證據金の引上は市場取引の安全を期するこ同時に或意味に於ては過度の思惑心の抑制にある現物市場當事者が目下現物市場問題に對して兎角の世評ある際殊に愼重な態度をこるは至極尤もなこごである觀察の仕方によりて證據金の引上けは市場の高等政策に屬することもないこも言へまい此の邊は仲買人諸士も大に意を致す必要があらう次に京城信託會社の日歩が高いこ云ふことも聞く所である現在の京取を現在の七十圓相場こして十株の七百圓に對し一圓十錢の日歩は百圓に對し十六錢日歩は高きに過ぎる此は信託當事者こしても一考を要する所であらうが信託會社當事者の心事こしては日歩を高くこらずに而も信託會社も取引の安全を期するの理想を有するであらうこ思ふ

## 金剛砂

日米信託株式會社では新設會社の配當保證や放漫な貸出しが累をなして目下整理中ごある▲株價は十二圓五十錢唱へである▲こんな信託會社もある世の中に京城信託は開業以來順調で▲拂込が三圓五十錢拂込が四十五圓十二圓五十錢唱へである▲唯へこは御目出度限りである▲日歩が高いが問題こなつて居るが▲事實信託會社こしても買方に對しては日歩を高くして買氣を抑制するこ云ふのではあるまいが資金が充分でない關係止むを得ない點もあらう▲早く拂込みでもして屋臺骨を太くして安心して仕事もし又日歩も安くする工夫が肝要だ

## 藥品材料公入札

平壤慈惠醫院所要藥品材料其他の物品は殆ご御用商人の手より納入せしめつゝありしが兎角弊害を生じ易きを以て之等弊害を打破する必要上今後はすべて一品落しの方法に依りて公入札に附することに決定したりこ

## 工政評議員會

八日午後五時より東拓樓上に於て工政會評議員會を開催し岡本支部長新田留次郎氏賀田直治氏其他各評議員出席六月例會開催の件會員入會申込者整理の件本部より照會に係る產業調査會に關する同意の件等を附議し午後八時散會せり因に六月例會は二十四日京城俱樂部に於て午後五時より開催のこごゝし松江川兩氏の講演ある筈

## 證據金問題
落著

京城市場の證據金引上通告未達の件は八日前場川崎委員長の聲明により兎に角に妥協はれたるも尙市場重役こ仲買組合役員この間には交渉を重ね結局市場重役側は體面上より引上を取消しこはせず必要に應じては更に改めて證據金變更の通牒を發するこごあるべしこの意見を持し仲買人は後場引後臨時組合總會を開きたるが格別決議をなすに至らず目先相場に悲だしき波瀾なき限り一先づ本問題は自然沈靜に歸すべく表面上の解決を見たる姿こなれり

# 株式（九日）
## 現株市場出來値

# 大阪株式

| 銘柄 | 九日前場大引 | 九日後場寄付 | 九日前場寄付 | 八日後場大引 |
|---|---|---|---|---|
| 大株 | 一五八・七〇 | 一五九・六〇 | 一五九・五〇 | 一六〇・〇〇 |
| 同新 | 一二七・四〇 | 一二七・三〇 | 一二八・七〇 | 一二八・五〇 |
| 郵船 | 一三四・〇〇 | 一三三・九〇 | 一三四・〇〇 | 一三四・〇〇 |
| 同新 | 五一・五〇 | 五一・〇〇 | 五一・四〇 | [illegible] |
| 商船 | 六三・六〇 | 六三・五〇 | 六四・三〇 | [illegible] |
| 同新 | 二一・九〇 | 二一・六〇 | 二一・九〇 | [illegible] |
| 鐘紡 | 三一九・四〇 | 三一九・六〇 | 三二〇・〇〇 | [illegible] |
| 同新 | 三一五・〇〇 | 三一六・二〇 | 三一六・五〇 | [illegible] |
| 東紡 | 一三九・三〇 | 一三九・〇〇 | … | [illegible] |
| 日糖 | 九七・五〇 | 九七・三〇 | 九七・五〇 | 九九・二〇 |
| 上取 | 七八・五〇 | 七八・五〇 | 七八・九〇 | 七八・六〇 |

## 前場は保合

前日證據金引上通知未達問題にて紛糾したる場面も賣方の手控へこ一部の猿狂買にて辛うじて保合ひたるが今朝も未だ右の問題は未解決の儘されて居る關係上賣方主力の腰入れなく又買方も鼓形勢を觀望して離躍せざる商狀に保合へり

## 京取頭重し

## 京三株反撥
### 空賣りの咎め

## 主要株歩ミ値段

## 株界片々

## 大勢は買時代

京城株式現物取引市場仲買人　京城府明治町　（信）吉見株式店　電話長一〇八〇二六一・振替一二五七六番　信託部

# 米況（九日）
## 仁川期米
### 前場一圓臺

### 十四丁方の下放

### 十九錢ご臺割れ

### 買樂觀尙早

### 後場強保合

## 賣買差引殘

## 南大門通穀

## 內地正米氣弱

大阪竹原商店總特約店　京城現株取引市場仲買人　新田耕市商店　京城黃金町二丁目市場構內　電話長五七〇番、一九六番

## 釜山正米

## 群山正米

## 大邱正米

## 東京期米

安東取引所仲買人　原田株式店　安東縣市通　電話八六番、四〇番

## 大阪期米

## 兵庫期米

## 下關期米

## 各地期米

## 大阪三品

## 堂島五限格附

## 有力筋持合觀

仁川米豆取引所仲買人　吉金仲買店　電話長七六三番八五番

## 米穀餘聞

## 疑問の賣物

## 定期大豆
### 雄氣崩れ

## 京城正米市場

京城府條例第七號

朝鮮總督府許可ヲ受ケ戶別稅條例左ノ通定ム

大正十年六月八日　京城府尹　齋藤禮三

公賣公告　京城府

飛ぶ樣に賣れる

月經新藥レスノリン　常盤藥院

自働車定期運轉　販賣部　南自働車商會

男女新職業　▲益々有望なる▲本業又は副業こして▲金儲は樂に出來る

ボタン　洋服帽子新荷　京城明治町二　株式會社叶商會

長勝兄弟商會

# 曙

第一六八回

德田秋聲作　近藤紫雲畫

## 悔恨と悦樂(2)

翌日は朝から雨だつた。お須磨が起出た時は、もう大分時間が經つてゐた。

『まあ、日が射さないから、まだ早いんだとおもつたら、雨降つてるんだもの。些とも知らなかつたわ。』

川に面した方の雨戸を繰り上つて來た昨夜の女中を見て、お須磨は言ひ譯らしくさう言つた。それでも部屋だけは遠慮して、次の室へ退た小山は、また起なかつた。

『昨晩はほんとにお氣の毒だつたわね。自動車を素通りさしたりなんかして……。』と、お須磨は廊下へ出て來で『そいで、お祝儀だけないにして下すつたでせうね。』

『はあ、あの帳場で上げてなりました。』女中は戸を繰る手を些つと止めて、此方に白い顔を向けた。かういふ所ではよくあるやつなので、旅館では心得たものだつた。女中も別にそれを氣の毒とも思はない風をしてゐた

『あの、お風呂を直お召し遊ばして……。』

女中はさう言つて、下りて行つた。其の後からお須磨も、石鹸や白粉や手拭を入れた籠を提て室を出て行つた。

丁度入り加減の、好いお湯に氣持よく浸りながら、お須磨は心に思つた。昨夜のことが直疲れた彼女の頭に浮かんだ。——小山風情に誘惑された自分の附甲斐なさが考へられた。

『なんて私は、あんな青二才なんかに騙されたらう!』鏡臺に映る自分の美しい顔を、うつとり眺めながら彼女は心に呟いた。欺かれた口惜しさが、新たに又胸に迫るやうな氣がした。と、又若い男の熱烈な情と擁と……それは迚も辰簡の、生ぬるい、不得要領な感情とは比べものにならないやうな、ある刺戟と歡樂があつた。

『あんなに痩せた小山とは、思はなかつたわ。』お須磨は我れ知らず顔をほつと赧くした。男を初めて知つたやうな氣がした。男の情と云ふものを、昨夜初めて知つたやうに思はれた。

みのや京染店へ（電話一四六二）染物の御注文は　櫻井町

『でも、私はまた身を過つた。罪の上塗をしてしまつた。……』さう心の一隅で叫ぶものがあつた。と、取返しの付かないことをしてしまつたやうに思つた。何と云ふ醜い此の身體だらう!さう思つて、彼女はかうして呑氣さうに湯槽に浸つてゐる自分がいかにも圖々しい太い女に思はれて、蔑としてはゐられないやうな焦躁を感じて來た。——悔恨の情と、まだ飽足りないやうな欲求の感じと、二つの心が可也激しい火花を散らして、彼女の心中で爭鬪した。

『でも、私、今日は何うあつても歸りませう。』お須磨はさう獨語ちて湯槽から出た。

そこへ手拭を提げた小山がぼんやりとした、眠不足の顔を現して入つて來た。お須磨は思はずはつとして、直ぐ顔を外向けて身を隠さうとしたが、もう駄目だつた。それに小山を見ると何だか引付けられるやうな妙な氣になつて、彼女は矢張り何時もの嬌然な面になつた。其の自分の心持を『おや』と思つて振返つて見たが、もうそれは奈何することも出來ないものになつてゐた。

『漸と起きたの。隨分寝坊ね。』

お須磨は稍に喩湯を汲んで、小山の前へ出した。

『だつて、あんただつて、今起きたんぢやないか。』小山の態度は一夜の中にがらりと變つて、純然亭主氣取りだつた。さうされるとお須磨は直ぐ厭な氣がした。しかし、色には出さなかつた。二人は、全然前夜のことは忘れたやうに、無關心に振舞つてゐた。

聽て湯殿から出て來たお須磨が、二階へ上つて、自分の室の方へ角を曲らうとすると、出會頭にある女と出逢つた。

『あらお信さんぢやなくて?』

『まあ、あなた、お須磨さん!』

お信と云はれた女も吃驚してそこに棒立になつた。

パン　神戸屋　電話二一〇五

小間物 化粧品 糸物類　卸 杵屋號　京城本町一　電話二二四四　（地方ノ御注文ニ依リカタログ進呈）

物理療法　京城日報代理部　（電話二七四八）
施術時間は毎日午前九時から午後四時迄
△難病に惱む人は速かに物理療法を施されん事を御勸めします慢性の難病でも速かに快癒するものが澤山あります
△神經痛やリウマチス、脚氣や淋毒性關節炎、睪丸炎、淋病性或はリウマチス性心臟病等は勿論のこと、慢性の胃腸病や胃臟炎や婦人病などには卓効が有ります
△痛風ルイレキ腋臭横痃や水蟲の如き頑固な皮膚病など藥の効驗ない病も全癒します。

人參王　京城本町壹・電話　一四八〇番 一八七〇番　津村兄弟藥舖

## 川柳　剣花坊選

河豚

天　京城三阪通　水陸
死んだならおかんでもうぞ河豚を食ひ
評、案若不屈、どこかに超越したところがある

地　仁川　夜佛
河豚の毒死ぬ眞似をして笑はせる
評、天の句とや、伯仲の間に在る

人　京城本町　花仙
河豚喰ふ同士が來て無事を言ひ
評、穿つたり〳〵

三才候補　仝北古阜　柳絮子
河豚さげて井戸覗く子を危なかう
評、技巧の句、聊かこしらへたやうに見ゆる

## 五の日十の日會句

○　披柳
よんべの大降を思はすひなげしはけさ咲く。
ひさりばかのひなげし今年赤ばかり
芍薬の厚い花びらの土が乾いた。
芍薬の花ちり青蟲になる。

○ラムネの玉ばかり鳴る滿員だ。　浮碧樓
夏草、高く夜なしづまればい鋤す。
子供夏の蝿の窓にさゝやかす。
夏夜の店先の峽き親しい。

○　秋風嶺
いかつきの浪音よ少女のまなざし。
青蛙がのごびく〳〵させて日の光り
地曳網を見に行く隣女たちの日暮あい。

○　麥哉
若菜夜間演習の隊伍が靜んだ。
葉櫻に熾天の夜が續しい。

○　九十九
我が前の蛇籠のつぶれたる。
亭主が梅雨の破れ障子にたゞずみ。

## 新刊紹介

出版物に關する紹介は總て本社調査部宛の事

▲改造（六月號）價格鬪爭より厚生鬪爭へ福田徳三不勞取得と土地社會主義小泉信三マルクスの階級觀批判高畠素之勞働運動リーダー論田長江思想家の見た十年後の日本山川均外六氏赤瀾會の眞相伊藤野枝山川菊榮其他（八十錢東京芝櫻田久保町改造社）

▲婦人畫報（六月號）婦人の力で品位を高めよ上杉慎吉流行の追ひ方山内繁雄美人傳茅野雅子長谷川時雨結婚生活の十一年間三宅安子初生兒に對する異常の數々清水茂雄其他（七十錢東京京橋區疊町東京社）

▲國粹（六月號）本號は思ひ切つて編輯振りを變へた内容の充實せるもの觸特の木版刷插畫は夢二稲亭夜古畫を收め讀物には西鶴當世顔三田村鳶魚村避けられぬ爭ひ小川未明江戸料理の今昔小泉迂外船上の雁次郎土岐善麿其他（六十錢東京神田橋小町一共田版社）

▲準物價便覽（五月號）國民の安價生活法と小賣商人の社會奉仕、吳服界の商況と卸小賣の比較、綿糸扇風器の大暴落、半値に下落した木綿比較帳、卸相場賈損ねせぬ見激物の見方其他（五十錢東京芝櫻町和泉町工業商事通信社）

## 後ちる

▲六月二日の請書でんにて拜見致し候へば御相談致したく存じ候間午後六時より九時までに御来車下され度候前以つてハガキにて御都合御知らせ下さらば門前に御待ち申居候（南米町一九〇の三清水生）▲我方の生後五ヶ月の嬰兒に血瘤の爲め百方醫療に手を盡しましたが更に効果がありませんで唯今では豌豆程の大位しかありません元より病名も分りませんが吉村之物理療法で治りましようか並に其回數代金及び術料の何處に行つたらよいのでしよう大至急御知らせ下さい（菊女）▲昨年十二月まで御教示を願ひます（聖清堂清水生）

（京電四一八二）

## 第八回 聯球檢勝案

### 『八幡宮』

### 正解發表

例により參考の爲め落選案二三を示さん、

落選案　其一

（廿五）の後『甲乙』兩俑かに勝なるも尚球數少なき勝あり本譜の（廿三）を直に（廿五）に打ちて後『（廿三）甲』及『乙』の兩勝の如くなれども其時白（廿三）に止めて兩勝消ゆ

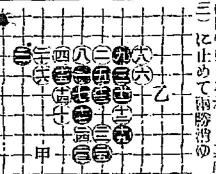

有田ドラッグ

りん病 ばい毒　請合藥　特別八圓 特三圓 三圓 中二圓
淋病藥王藥は淋病の治療劑として醫學上殿米醫科大學帝國大學病院等にて賞揚配劑せる高貴藥なるを保證す若し前述の證言に進へる事を發見せらる時は金百圓進呈ものならん有効確定し服藥王の藥を服すべし
あらゆる治療をなすも効なき患者は兎に角一度來談あれ

胃腸病　請合藥　一圓二十錢 二圓
胃腸病は藥のみでは全治せぬ藥と攝生と相待ちて効を奏す
胃腸病藥王は六方を新規に本商會は種々研究の結果、各種の胃腸病に適する藥劑を提供し、養生法を嚴守せしめ、病を根本的に治療せしめんことを期す就中一號胃腸劑、二號胃腸劑には特價一瓶三、二百圓の高價藥を主藥として調製せり詳細はこゝを保證す、何人にても分析の結果前述の證言に進へる事を發見せらる方には分析料百圓を進呈す

ばい病まろく　請合藥　十五圓
梅毒は不治の病ではない、本劑の主藥は現代の醫學上最も有効と確定し、醫科大學病院等に於て賞揚配劑しつゝある治梅特効藥なる事を保證す若し前述の證言に違へる事を發見せらるゝ方へは分析料百圓進呈す本劑は服用三日目に睡を鎮め食慾を進め熱を去り寢汗を靜めて安眠せ

滋養の血　滋養素　請合藥　二圓五十錢
百匁のめば四百五十匁の血が出來る
本劑は血液元素たる（Haemoglobin）にして内務省大阪衛生試驗場に於て分析の結果百分中八五、八の多量なる（Haemoglobin）を含有せる事を證明せられたる醫藥學上正確なる滋養強壯素貧血の人、虚弱者病後の快復期等の滋養強壯に最適品也詳細は專賣所に就て聞き合されたし

婦人病　子宮血の道　請合藥　一圓　三圓
御婦人は兎角内氣なのと、つましやかなのとで醫者に打明けるのを恥ぢ新聞廣告につられ賣藥で、一時逃れをしやうとする方が多いから、姑息手段をして居る間に病氣が悪症となりて取返しのつかぬことになる。藥をあびる程服んでも攝生法宜しきを得ざれば慢性症に陷るので、あるから藥は御買取になららなくても宜しいから兎に角全國至る處の有田ドラッグ専賣所に就き病症を打明けて御相談になれば時間を厭はず説明し升

本舗　大阪 東京　有田音松

京城南大門外電車通　朝鮮専賣所　有田ドラッグ　長電話（五六七〇）振替京城四六七

鮮滿專賣所
京城 京城 龍山 群山 元山 鎭南浦 馬山 平壤 安東縣 奉天 大連
黄金町三丁目 ... 有田ドラッグ

にせ ドラッグ　有田ドラッグにて　有田音松を買取あれ　書き松

一番よくきく
日ヤケ止は
クラブ洗粉本店謹製の
クラブ 美身 クリーム

此のクラブ美身クリームは素顔の美を増し白粉の附を良くする品質第一のアレ。日ヤケ止にして畏くもたるの光榮を辱うしつゝあり。……

皇后宮職御用品

仁丹は原藥の精選を生命とし金言に依る薫化濟世を使命とす

食後に―仁丹
頭痛に―仁丹

金言　己れを制する人は最も強し（セネカ）

醫學博士三輪先生
醫學博士井上先生御方劑

仁丹

發行所　大阪　森下博藥房

汽車發着時刻 [illegible]